京城日報 夕刊 四月十三日(水)
發行所 京城太平通一丁目 合資會社 京城日報社

すき焼 鳥料理 水炊 本町二 喜久家

顧入滿問題愈よ紛糾

滿洲國の態度强硬

聯盟調査員狼狽

結局聯盟理事會を招集

其決定に待つ外なきか

【北平十二日發電】滿洲國側の態度が極めて强硬で絕對に顧維鈞の入滿を許さずとの情報を得て、聯盟調査員側では流石に狼狽し、重ねてゼネヴアに請訓したが、顧維鈞は斷じて行くと頑張り、支那政府も亦參與員更迭の意思なしとすれば、調査員一行は立往生となるべく、結局聯盟理事會を招集してその決定に待つの外なきかとも見られ、今後問題は一層紛糾する模樣である

問題壽府に移る

解決する迄調査團は北平滯在とならん

【北平十二日發電】確實なる方面の觀測では顧維鈞の滿洲入國問題は事實上ゼネヴアに移り、其の決定を見る迄調査團は北平滯在となるであらう、而して最終的には滿洲國の聯盟加入が當面の問題となりオーストラリア、カナダ等の聯盟加入と同一の意味に於て滿洲國の獨立政憲國たることの確認を余儀なくされるに至るであらうと見られてゐる

入國拒否通告撤回の意思はない

滿洲政府當局の意見

【長春十三日發電】顧維鈞の滿洲入國問題に關し滿洲國政府當局談迄では入國拒否は主權國として公明正大の立場に於て發されたものであるから如何樣の事態發生するとも通告を撤回する意思はない

又之れ以上硫調的措置を講ずる謂れもないが、若し、聯盟側委員側で强いて入國を慫慂するなら別個の問題として成行きを簡視しよう

との一致的意見を開陳してゐる

ダニユーヴ會議に便宜提供要請

對支調査員から

【ゼネヴア十二日發電】東南歐洲諸邦の財政狀態に關する聯盟財政委員會の報告を討議する聯盟理事會は十二日午後當地に開催されたが席上フランス代表タルデユ氏は支那調査委員問題に言及し、リツトン委員長よりの左の如き通牒を朗讀した

昨年十一月廿一日の理事會においてイタリー代表は現地においてイタリー政府の有するあらゆる便宜を調査委員に提供し、且つイタリー人は舉つて調査に貢獻すべき旨を聲明したが、調査委員は支那に代表を有する他の理事國も同樣に調査委員の事業完成に便宜を提供せんことを欲し、必要あらばこの旨北平の公使館或は滿洲の領事館に訓令を發せられることを信じて疑はぬものである

右朗讀を終つて、タルデユ代表はフランス政府はこの要請に應ずるつもりであると聲明した

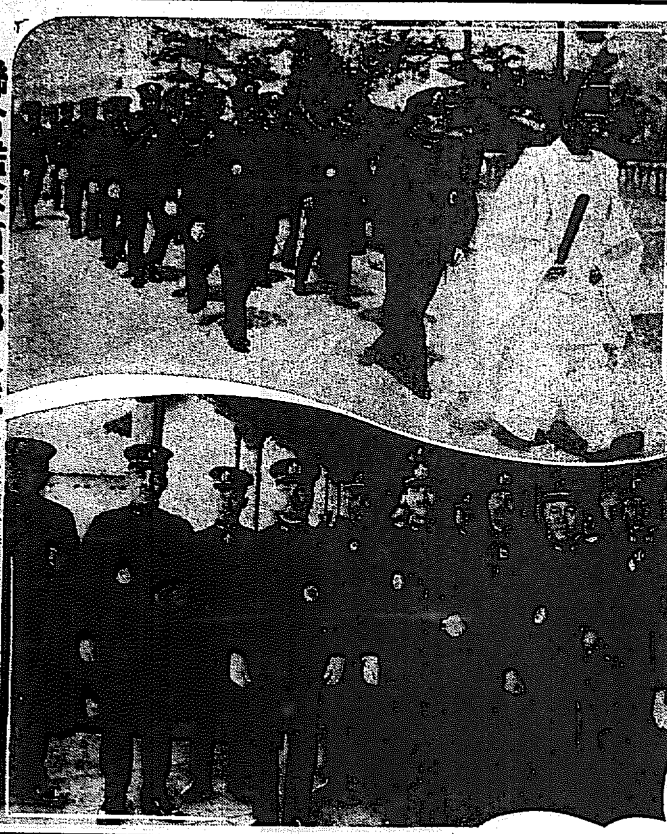

聯合艦隊首腦部入城

けふ午前十時二十二分京城驛着列車で小林司令長官以下幕僚六十二名入城した(上)は一行の朝鮮神宮參拜(下)は京城驛着入城の一行

二途何れ採るか

調査團の滿洲入り

【北平十三日發電】調査團一行は滿洲國の反對を押切つて顧維鈞を同行する意思表示を爲してをるが顧の身邊の安全が保障されぬこと明白となれば、一行は全然中止するか海路大連に渡り、南滿沿線のみを視察するか、何れかの一途を探るものと觀測されてゐる尙一行は入滿後滿洲國の招待一切を受けぬと言明した

十九箇國委員會

急ぎ開會の要なし

イ議長の意見

【ゼネヴア十二日發電】支那代表部の要求に係る十九ケ國委員會開催に關しイーマンス議長はドラモンド事務總長に對し上海交涉の眞の結果を見極めるまで慎重な態度を執るため急ぎ開會の必要なしとの意見を洩らしたと解せらる

法相外二氏

敍勲の御沙汰

【東京電話】十三日南臺灣總督、川村法相、太田元臺灣總督に對し左の如く敍勲の御沙汰あり、川村法相は午前十一時參內、鳳凰の間で勲記の親授を拜受した

臺灣總督正四位勲二等 南 弘

司法大臣從三位勲一等 川村 竹治

元臺灣總督從三位勲二等 太田 政弘

敍勲一等授瑞寶章(各通)

特別議會

召集日を決める

十五日の閣議で

【東京電話】十五日の定例閣議で特別議會召集期日及會期を決定、即日公布する方針であるが、大體五月二十六日召集、會期は二週間とすることとなつてゐる

滿洲行中止氣配

俄然濃厚となる

【北平十三日發電】聯盟調査團の滿洲行中止の氣配俄然濃厚となる

支那側問題を逃避し會議進展を見ず

停戰交涉小委員會

【上海十二日發電】十二日の日支停戰交涉小委員會は午後三時から開會、五時散會した、十二日の會議では十一日に引續き浦東の支那軍駐兵地決定問題につき討議したが、支那側は同地方には兵力を置かぬ一點張りで駐兵地を示さず、これに對し、中立國側の武官から浦東方面といつても地域廣大でこれを大にせば杭州地方までも續く譯だ、將來中立地帶を監視する必要があるから是非駐兵地點を明いて置かねばならぬ、と詰め寄つたが支那側は浦東以外のことは何と言はれても言明出來ぬと頑張り、少しの進展も見ず、又出來上つた我軍の撤退地域に關する條文の字句修正も爲すに至らずして散會した次回は十四日午前十時開會の豫定

會議は停頓

支那側の不誠意で

我公使館聲明を發す

【上海十二日發電】支那側が訓令未着を理由とする停戰會議延期に關し、我公使館は十二日午後四時談話の形式で聲明を發表したが要旨左の如し

今次の交涉中で最も難關と目されたのは日本軍の撤收時期に關するものであつたが、四月十日の最後會議で支那側が修正を求めたので日本側も妥協の精神に基き支那側同樣政府に請訓することを承諾した、然るに十一日に至り支那側は訓令未到着を理由として會議を再三延期し、同時國際聯盟に問題を再提出しゼネヴアに於て更に事態を自己に有利に展開せんと試みてゐるものゝ如くである、右は上海における會議の席上、聯盟に問題を持出すか否かは何等決定を見ないに拘らず、訓令未着を口實とし會議を停頓せしめ、聯盟に策動してゐる譯で支那の不誠意と言はねばならぬ

英公使歸國

愛想をつかし

圓卓會議など考へたこともない

【上海十三日發電】停戰會議中英公使ランプソン氏は會議完了とともに早く英本國に引あげる旨語つてゐたが會議の停頓に愛想をつかし、遂に來る十六日當地發、北平に引あげ、シベリア經由歸國の旨を發表するに至つた、しかして何時開かれるか判らない圓卓會議などに參加するなど考へたこともないと洩らしてゐる

北鮮開拓事業費

十箇年案は暫定

機會を得れば原案の復活實行に移る筈

北鮮開拓事業費は不成立豫算の編成當時の案によれば十五ケ年間の總額事業で六千六百余萬圓の總經費となつてゐたが本府當局では公債財源拓殖の窮狀に鑑み一應原案を縮小して十ケ年間三千萬圓と改めたものである。然し十ケ年三千萬圓案は計畫として諒解を求めたもので繼續事業としてゞはなく何れ數年後に於て機會を得れば原案に基づく開拓案の實行に移る筈で原案の縮小と見るのは早計でありかつ當らぬ見解と見られてゐる。なほ十ケ年案によれば茂山清津間の鐵道敷設費三千七百萬圓が一應原案から除かれており結局總計豫算額三千萬圓となつたものであるが初年度三十余萬圓の御當は原案も今回の諒解案も同額で何等の變更は見てゐないと

七年度追加豫算

滿蒙移民等諸問題に就て

宇垣總督縱橫談

宇垣總督は十三日午前十一時記者團との定例會見に於て七年度追加豫算、滿蒙移民その他の時事諸問題につき次の如く語る

追加豫算問題

本府七年度追加豫算中の諸重要問題は東京で林財務局長の骨折りにより大體に於て纏りがついた、只在滿同胞の救濟費は決定的迄には至つてゐないがこれも頭に東務的交涉が殘つてゐるのみであるから金額に於て多少の動きはあるとしても大した心配を要しないと思つてゐる譯ではない。以上の如く諸重要問題は大體纏りがつき必ずしも十分に滿足すべき程度ではないがこれは何分にも財界緊迫の今日に於て先づあの程度で我慢をせねばなるまい、又仕事の上からしてもあれで大した支障けないと思つてゐる、殊に新規企業中の北鮮開拓が緒につけば當に未墾の土地を開き朝鮮の產業を振興するに止らず延いては窮民の救濟ともなり又多數火田民に對して安住の地を保證しむると共に豐富なる國境の森林を保護することにもなる。滿洲と結ぶ北鮮地帶がこれによつて整備される既況を認め得たといふことは誠に御同慶至極に存ずる次第である

火保料率問題

民衆と多大の利害關係がある長期に亘る火保料率紛爭問題も保險會社との互讓的精神によつて落着せんとしてゐるが私もこれを甚だ滿足してゐる次第である

滿蒙移民問題

內地の滿蒙移民問題は曾ては紙上に鳴物入りで喧傳されてゐたが最近には實現必ずしも容易ではないとも傳へられるに至つてゐる樣だ、同問題は朝鮮としても在滿同胞調査委員會で慎重研究を進めてゐたがこの程農業、牧畜、林業等に關するものは既に成案を得たので近く關係方面に配布して實現への第一歩を踏み込むことになつた。これが內容については各方面との折衝に待たねばならぬので今發表しかねるが何れ諸君にお話をする機會が來るからそれ迄待つて貰ひたい、然し最近傳へられる內地移民に比較すれば朝鮮のものは大規模であり且つ又適材適所主義により繁榮を原則として立案したものであることだけは申し上げて置く。なほ更に商工方面に於けるもの及び教育文化に關する方面も今後に於ける根本的且つ永久的のものとして重要視し目下それ／＼委員に命じて研究さしてある、これが實現すれば愈々精神及び物質の兩方面に於て如何にして滿蒙に進展すべきかの方策も確立する譯である

東上說は虛報

滿鐵總裁更迭問題に絡まり朝鮮首腦部の更迭につき臆測が飛んでゐる樣だが然し御安心を願ひたい。滿洲に於て起つたことが朝鮮にまで必ずあるといふ筋合のものではないと思ふ、尙は政府から總督、總監の東上を促す通牒があつた如くに傳へる向もあるが何處に居る總督、總監に通知があつたのか少くともこの白亞殿堂に居る總督、總監にはそんな通牒は全くなかつたのである

中村部長退官

中村土地改良部長が退官されたが同部長は極めて穩健で人格高潔の立派な人が半島官界を去るは惜しんでも餘りある。私からも今暫く止まつて貰ひたいと希望したが一身上の都合で固く願ひ出があつたので取次いだやうな次第である。土地改良事業、產米增殖計畫に盡瘁した氏の功績は半島人としては決して忘れられぬものと思ふ

川崎氏の訪問

昨日川崎克代議士が訪ねて來たが何等政治的意味はない滿洲視察の途次入城したもので氏は長く朝鮮に居り關係上知人も多く且つ又曾て私の下で働らいてみたので入城訪問を受けたものである。從つて東京の話は聞いたが私の一身上に關係した問題にはうの毛程も觸れなかつたから此點は御安心を願ふ次第である

軍縮會議

一般委員會

【ゼネヴア十二日發電】十二日の軍縮會議一般委員會は午前十時十五分開會軍縮條約草案の逐條審議に入つたが草案第一條

締約國は本條約に規定さるゝ處に從ひ各自の軍備を制限し及能ふ限り之れを縮小することを約す

の原則につき四十一の多數の質問が提出された即ちロシア代表リトビノフ氏は

締約國は本條約に規定せらるゝ處に從ひ各自の現行軍備を累進比例的原則の下に實質的縮少を實行することを約す

の案を提出し、人員二十萬以上の兵員五割を縮少するに應ずべき旨を述べ、フランス代表タルデユ氏は或種の攻擊的武器を廢止する代りに聯盟の手に委ねるの有効を說き米國案を皮肉つた後ギブソン案は歐洲大戰前のへーグ會議の決定も戰爭を取締り得ざりしを示すもので實行不可能である故に今日實行性ある唯一の解決は聯盟に强力な武器を附與することであると演說し、午後零時三十五分散會した

國際勞働會議

十二日に開會

【ゼネヴア十二日發電】第十六回國際勞働會議は十二日午前十一時開會、支那側は此の會議でも滿洲問題を持出す模樣である

洛陽國難會議で

學良罷免の決議

滿洲失地回復を要請

國府は實現に移す模樣

【南京十三日發電】十二日の洛陽國難會議は左の案を可決した

一、至急綏靖公署長張學良を罷免する樣國民政府に要求す

一、學良麾下軍隊を軍事委員會に移管、滿洲失地回復を國民政府に要請す

右二決議案に鑑み國民政府も愈よこれが實現に移す模樣である

定期敍勲

千三百余名

【東京電報】畏きあたりでは十三日千三百二十七名の文武官に對し定期敍勲の御沙汰あらせられた

本府辭令(十五日附)

朝鮮公立高等普通學校長 江頭 六郎

任本府視學官敍高等官(四等) 京城在勤を命ず

本府視學官兼朝鮮公立高等普通學校長 高等工業學校教授 高橋 濟吉

任朝鮮公立高等普通學校長兼朝鮮公立高等普通學校教諭(三等、三級俸)

補京城第二公立高等普通學校長兼京城第二公立高等普通學校教諭

軍事功勞者

【東京電報】二十四日の勅諭下賜五十年記念式典に當り、多年に亘る軍事功勞者を表彰することに決定、目下陸海軍兩省で詮衡中であるが、其の範圍は現役軍人、在鄕軍人、民間の三方面(今回の事變關係を除く)とし軍事に關する凡ゆる功勞を表彰する

神宮參拜(十二日)

▲總數一五三五名▲內譯內地人七四九名▲朝鮮人七八二名▲支那人四名▲大阪夕刊新聞主催滿鮮視察團二三七名▲和光學院新入生二〇六名、同上級生二〇〇名▲國學院施設試驗所生徒一四名▲前年度…六名▲第一、第二艦隊司令官以下將校正式參拜

人

◇樋口典常代議士 今朝九時五分京城通過北行

◇三宅光治中將(前關東軍參謀長) 十三日朝釜山上陸同夜第七列車にて入城

あすの天氣(14)

豫報 曇一時晴

昨日最高 六六・七 今日正午 五三・二

高氣壓は支那東海から黃海及朝鮮に擴がり本邦方面は氣壓が低い。支那大陸は氣壓の配置が不良である。南岸は曇り其の他は天氣が良く氣温は昨朝より稍々下つた。明日は曇り勝である

聯合艦隊寄港記念 海軍映畫公開

日時 十四日午後七時半から

場所 三越裏廣場にて

主催 京城日報社 每日申報社

聯合艦隊提供 映畫

△上海の護り
△海の怪物潛水艦
△大觀艦式
△旅順開城其他

三木ピアノ・オルガン
御入學の御褒美に… 御卒業の御記念に…
オルガン…二十八円以上
ピアノ…四百五十円以上
小型ピアノ…百五十円
(カタログ進呈)
三木樂器店
大阪市東區北久寶寺町四丁目 支店 神戶市元町三丁目

株
◎株界出動の絕好機
公債、社債、現物 株式、長期、短期
至極簡易御便宜に御取扱可申 殊に現物には好個の出合もの多々有之御報次第急告申上候
◎營業案內 御報次第送呈
大阪株式取引所一般取引員 小林民二郎商店 大阪市北濱二丁目

せき喘息 注射に優る 內服新薬ネオペクトン 効果百%
川村、駿斗、西下、常久 醫學博士實驗證明
本舖 小林藥學實驗所

最新科學の結晶 純國產蓄音器
驚異的原音再生器
エキセレンス高級蓄音器
定價 30.圓より 250.圓迄で
代理店(縣下一店) 特約店(一市一町一店)
三井物產株式會社專屬工場
合資會社 友成蓄音器商會
大阪市港區尻無川北通五丁目
電話西局四七四九・四五六九番
(一般前金御注文の方には運賃荷造費弊社負擔)
明日の商戰に備へよ
純國產にこの完璧あり

TRADE MARK 美人印 からし
黑川興兵衛商店

ハルピン附近で
我軍用列車顛覆
十一名慘死九十余名重輕傷
線路を脱し爆藥を装置

【ハルピン發至急報】方正匪賊討伐に從つた多門〇團引揚げ部隊〇〇〇隊及び〇〇隊の〇〇〇兵を乘せた列車が十二日午後十時四十五分ハルピンを距る十七キロの地點で顛覆大破し我凱旋將校兵士十一名慘死重傷十九名輕傷七十四名を出した、顛覆の原因はレールの片方が取脱され、爆藥を装置されてゐたためで中國共産黨の陰謀とみらる【號外再錄】

某國使嗾の
共産黨員の仕業
我が軍犯人を追跡中

【長春電報】ハルピン東方東支鐵道本線の列車顛覆事件は某國の使嗾に依る共産黨員の仕業なること判明、彼等は松花江橋梁爆破陰謀に使用した豆腐形のダイナマイトを線路の下敷に裝置し我軍用列車を木端微塵に爆破せんとしたものである、而して右軍用列車に搭乘せる部隊はこの爆發と共に直ちに非常警戒に就きその一部は犯人追跡中である

東部線不通
となる
現場は大混雜

【ハルピン十三日發至急報】軍用列車顛覆で東支鐵道東部線は不通となりハルピンより救援列車が急行したが現場は大混雜を呈してゐると

死亡者氏名

【ハルピン十三日發至急報】わが軍用列車顛覆事件で判明せる死亡者氏名は

▲淺沼大尉▲井上中尉▲横山曹長▲飯塚曹長▲新工長▲中野工長▲三木計手以下兵四名

靖國神社例祭
全國官公署休暇

【東京電報】政府は來る廿七日の靖國神社例祭日は事變後の意義深いものであるところから、此日は全國の諸官公署を休日とする事に決定し、內閣告示として十三日官報で發表する

東支線爆破陰謀
物的證據續々擧る
滿洲政府重大決意

【長春電報】東支南部線の鐵橋爆破陰謀は幸ひ事前に摘發されたが、この陰謀が某國の使嗾により仕込まれたと肯定さるべき有力なる物的證據として

一、下手人　この間に取交されたと見るべき爆破成功の場合謝禮として金一萬圓授受契約書が發見されたこと

二、押收爆藥（可廣大の四角形のもの石油缶三個あり）は製造所を印したレッテルが一つ剝取られた形跡があるが正しく某國製品が使用してゐるものと同一なること

三、爆藥裝塡の場所は從來某國が我國との國交斷絕の場合を豫想して特に要所の技術的裝置を極祕の中に施してゐたもので普通では知る事の出來ない重要な地點を選び得ぬ事

四、下手人逮捕の際露語で書した地圖を攻得したが、これも發行名を切取つてあれども正しく某國參謀部發行の軍用地圖なる事

五、爆藥に引火のため爆藥裝塡箇所より二千五百米餘に導線が布かれてあつたが斯る巧妙な仕掛の爆破は技術的に見て匪賊の業ではなし得ぬ事等が擧げられてをり、猶鐵橋下手人として逮捕された怪露人は住所不定コウカサス生れバナセイヴイチ（二〇）と稱する赤系露人であるが同人に對しては引續き吉長鐵路特別司令部が嚴重取調べを進めてゐる、而して右第二松花江鐵橋爆破未遂事件と共にハルビンにおける東支本線の松花江大鐵橋爆破陰謀も摘發され又〇〇〇〇〇方面〇〇團にも關聯し事態は益々擴大を豫想さるゝに至つてゐるが、これに對し滿洲國政府は國際調査委員の來滿を目睫に控へ北滿地方を撹亂し更に又同一行に危害を加へて日滿兩國を危地に陷れんとする某國の陰謀なりとして事態を極めて重視し其の眞相判明せば重大なる或る種の措置を講ずることに決意してゐる

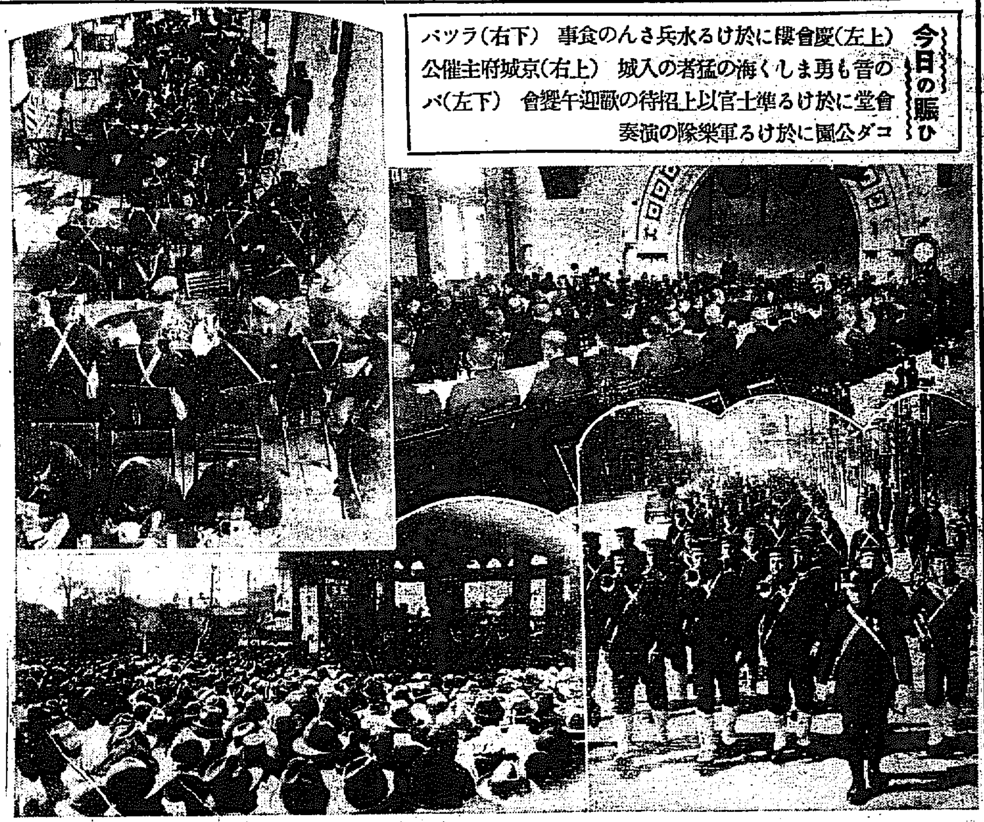

今日の賑ひ　（左上）慶會樓に於ける水兵さんの食事　（右下）ラッパの音も勇ましく海の猛者の入城　（右上）京城府主催公會堂に於ける準士官以上招待の歡迎午餐會　（左下）パゴダ公園に於ける軍樂隊の演奏

艦隊入港——
春を彩る海の勇者
京城へ來た水兵さん三千名
拜觀團體四千餘名

我國の春勇ましい海軍の將士のオンパレード……けふ十三日の京城は、仁川入港中の聯合艦隊乘組將士三萬の勇士の中、まづ小林司令長官以下四千名が、春光麗らかな仁川に上陸、京城見物に乘り込んだので、京城は朝から海の勇士たちを迎へて活氣横溢、一方また軍艦拜觀のため京城から仁川へと押しかける學童や市民で京城、仁川兩驛は花に魁けて大變の乘客輸送で、これまた雜々しい賑ひを見せた。

けふ市中は
水兵さんで大賑ひ
活動、錢湯、電車は只

上陸の喜び、艦隊と仁川埠頭の間を水兵を滿載したボートが幾度か往來し、その度仁川埠頭には上陸の喜びの水兵さん達がはき出される樣にボートから上陸する、そして京城へ！春の京城へ！臨時列車の閲兵で水兵さん達は京城へのオンパレードだ、十三日午前十時十二分最終臨時列車までに京城に入り込んだ下士官兵が二千八百三十四名、准士官以上三百八十名

春麗らかの京城市街の眠りが水兵さん達の重しい洲歩に呼び醒された樣に十三日は早朝から大ざわめきだ、先づ水兵さん達は朝鮮神宮に參拜して市街に列をなしてなだれ込んだが、正午慶會樓で本府が水兵さん達に握飯を出す、そして觀光その他の接待は赤十字社愛國婦人會の婦人連總出で歡待準士官以上のものには公會堂で歡迎會が行はれ、又府內各所の常設館、錢湯、電車はロハだ、併しそれよりも

拜觀團體
全部で一萬名

仁川に聯合艦隊が入港したので、觀艦のため京城から出掛ける團體は約一萬二千名の多きに達し、臨時列車を仕立て、輸送することになつた、十三日は約四千五百名、十四日が四千六百五十八名十五日が三千二百六十九名合計一萬五千九百六十二名である

海に軍艦
空に飛行機
水兵の相撲もあり
仁川は空前の賑ひ

【仁川電話】夜來の風も靜まつて聯合艦隊入港第二日目の朝は昨日にも增したうらゝかさである、今日は好ましくも海軍機數臺が四月の陽光に銀翼を輝かせながら爆音勇ましく仁川港の上空を飛翔し府民の歡迎に應へるもの〻如く幾回となく旋回してゐる海上と見れば艦の整列な海上を拜觀者の便馬船を始めランチ艦載水雷艇傳馬船等々と色とりどりの小船が眠れる浮城の間をめまぐるしく行き通ひ第一棧橋は拜觀者の群で雜踏を極めてゐる此の日午後からは驛前廣場で肉彈相搏つ海の猛者の相撲の妙技が演ぜられ歡迎會でも艦隊乘組員の歡迎演藝會が催され仁川府內は花にさきがけて來航した艦隊の入港で空前の賑ひを呈してゐるが特に此の日艦隊の乘組員

航空戰隊入港

【仁川電話】聯合艦隊附屬の航空戰隊加賀、鳳翔其他數艘の各艦は十二日午後四時仁川に入港主力艦の後方八尾島附近に投錨した

軍樂隊演奏

豫定の如く、聯合艦隊の軍樂隊演奏は午後一時からパゴダ公園で、同午後五時から三越屋上で指揮官長岸本房之進氏の下に擧行された

軍事講演會

聯合艦隊乘組將士の入城を機とし在鄕軍人會京城聯合分會主催に京城府聯合青年團合同主催京城府後援の下に十四日午後七時三十分から公會堂に於て軍事講演會を開催するが講師は第一艦隊の酒井三少佐、演題は『上海事變の實況』である時節柄本講演會は一般から期待されて盛況を呈することであらう

四千餘名が五回の臨時列車で京城見物に向つた他京城からも五千餘名の軍艦拜觀者が來仁した

米七十四石
大麥二十七石
水兵二萬の食量

【仁川】仁川在泊中の聯合艦隊は大少合せて合計四十七隻であるがその乘組將卒約二萬人の取る一日分の食糧について第二艦隊主計長南里大佐は左の如く語る

全乘組員の一日分の平均食糧は白米五百十四瓩、大麥百三十八瓩、牛肉（骨付）百五十瓩、その他合せて約一キロで之を金高にすると一日一人當り平均食費は三十四錢內外で一日分の全員の食費は六千八百圓內外の多額である、因みに一日分の米は七十四石、大麥二十七石計百十一石を要しこの大半は朝鮮米であるが比較的安價の鮮南米を買上げると

仁川府の
歡迎晩餐會

【仁川電話】小林、末次兩中將以下幕僚九十八名を招ずる仁川官民合同歡迎晩餐會は十二日午後五時半から仁川公會堂において主催者側三百五十名出席のもとに開催先づ松島府尹の歡迎の辭あり末次中將謝辭を述べて宴に入り土産話に花を咲かせて歡をつくし太田商議副會頭の發聲にて帝國海軍萬歲を三唱して同八時盛大裡に閉會した

朝鮮號第一機
所澤を出發
明日正午京城入り

【朝鮮軍司令部着】愛國號第十號朝鮮第一號機は十三日午前八時半所澤飛行場を出發、各務原飛行場に途中着陸したる後一路太刀洗に向つた

李あす送局

長湖院ピストル犯人李先龍は、京畿道刑事課に於て過日來取調べ中のところ、犯行の一切をあつさり自白し取調べも一段落を告げたので明十四日强盜殺人未遂の罪名のもとに一件書類と共に檢事局に送局することゝなつた

內地土産には 京菓の 松の寶飴

鍾路五丁目に
又强盜現る
電話線も切斷して
押入り家人を脅迫

花洞、林町と矢繼早やの强盜事件で府民の神經が緊張してゐる折柄又復今曉鍾路五丁目資産家京城府會議員朴勝明方を襲つた强盜事件が突發した、十三日午前四時五分鍾路五丁目二三七番地醸造業朴勝明方私宅に怪漢侵入し家人をゆり起して有金を强要したが主人が飛起きるや、怪漢は洋服のチョッキから時計メダルを奪つて逃走した犯人は黑つめ襟洋服にコール天ズボンをはいた三十四五歲の朝鮮人男で先づ大門の上を飛び越えて中庭に侵入し電話線を切斷し入口のガラス戶一枚を破つて內部に手を入れて合鍵をはずし折柄家人が就寢中のオンドルに這入り婦女をゆり起して『金を出せ、聲を出せばいのちがない』とパンチをつきつけ手眞似で脅かしたが家內に侵入する際ガラスの破れる音で眼をさました主人は只ならぬ樣子に氣配をうかゞつてゐたが妻を脅迫する樣子に驚いて飛びあがるや件の賊は室內にあつた洋服チョッキのポケットからウオルサム時計、金メダル價格百七十圓を奪つて外へ逃走したので、直ちに跡を追ひ急報しようとしたが電話線を切斷されてゐることを發見し據ろなく走つて鍾路四丁目交番へ屆出た署では直ちに現場に署員を派す一方刑事隊を動員して犯人の捜査を開始したが午後三時半鍾路署員に逮捕された

田中半四郎氏
保釋出所

消防協會の寄附金費消で田中半四郎氏は本年一月二十八日午後五時京城地方法院檢事局に出頭を命ぜられその儘、令狀を執行され京城刑務所に收容されて以來三ヶ月間前野檢事の手によつて取調べを受けてゐたが十三日午前十時保釋を許されて出所した

門鐵チーム
けさ入城
あす初試合を

いよ／＼運動の春——運動の春を迎へて陣容を整へてたほした京城實業野球聯盟の招聘を受けた門鐵實業野球界の雄門鐵チームは十三日午前七時京城驛着列車で入城いよ／＼十四日午後四時半から京城運動場において京電との對戰に本年の第一戰の幕を開くことゝなつたが京城の實業團はリーグ戰を前にしての前哨戰であり異常な緊張味を見せてゐる。

自動車隊の
交通デモ行進
十六、七日の交通安全デー
大がゝりな計畫で

京畿道保安課の十六、七兩日に亘る交通安全デー當日は府內各初等學校生徒に校長から一齊に訓話をなし、交通安全に因んだ自由畫を描かしめ、又十六、十七兩日は京城府內は勿論隣接邑及仁川開城水原において交通安全デーを喚起すべく保安警道に所轄警察署において準備を進めてゐる

◇……當日　の行事は十六日午前午後の兩度京城府內自動車業者は車を連ねて自動車五十臺の交通デモ行進を行ひ、午後一時交通安全標語入りビラ五萬枚を飛行機から撒布し、午後二時から二杉保安課長の交通安全デーに付てのラヂオ放送がある

◇……更に　十七日は午後一時から京城自轉車組合で自轉車の交通デモ行進を行ふことゝなつて居り、恰も土曜日曜の人の出盛りを見込んでいやが上にも交通安全デーを高調すべくいき込んでゐる

懸賞シナリオ
發表さる

曩に募集中であつた懸賞映畫脚本の應募者四十四名中一、二、三等各一名佳作左名を選定同映畫會期に發表し賞品を授與する筈尙一等當選者には交通宣傳映畫入りの吸ひ取紙を贈呈することゝなつてゐるが、映畫劇本審査者は左の如くである

▲一等賞金二百圓　交通戰線異狀なし　京城府齋町三ノ十一　島野韶波

▲二等賞金百圓　十字路に立ちて　京城府南大門通五ノ二　河村悟郎

▲三等賞金五十圓　無題　京城府黃金町二ノ一六四　白井樹林

▲佳作薄謝　ゴーストップ　京城府花洞七三　安國光枝

▲街頭のロボット　京城府本町二ノ二八　二宮澄子

▲黎明街の悲歌　高陽郡漢芝面新堂里　山崎行彦

▲ゴーストップ　京城府貞洞町一ノ九一　太田桑枝

▲鍾公衛語　平壤府栗町　須藤眞郎

交通展覽會始る

京畿道保安課で豫て計畫中であつた交通展覽會は十三日から三越五階ギャラリーで開催された苦心して蒐集した外國都市に內地各府縣の交通事故防止に關する宣傳ポスター交通事故防止に關する鐵道各種交通機關の發達過程と鐵道交通機關進化圖表と內地各府縣において試者に付託集したもので興味百パーセントのものである

長男方衛儀大阪市にて病氣の處養生相不叶四月十二日死去致候此段御通知申上候
追而葬儀は大阪市に於て相濟み可申候
四月十三日
京城府三坂通櫻島病院
父 櫻島一成
親族 同 高

資本金五百萬圓
朝鮮火災
本店 京城朝鮮

NISHIYAMA UNDERTAKER
西山葬儀社古市町支店
（デンキ學校前）
テンワ 本局4499
本店 デンワ 龍山 251

謝恩大賣出し
福迎その他各酒共
毎月一日、十四日、十五日、末日
リツトル 正宗 福迎 醸造元 本町五 難波酒造場
難波本店
難波支店 南米倉町

高級 アート萬年筆
新學期賣出 自三月十五日 至四月十五日
¥1.50以上 粗品進呈 署名無料
京城本町二丁目 米澤萬正堂 電話本局四〇二六

陸地測量部編纂（昭和七年一月出版）滿蒙鐵道概見圖
朝鮮地圖販賣元は（一覽表進呈）
京城長谷川町 小林又七朝鮮地圖部

滋養飲料 カルピス

高級社員採用
監督社員（三名）外務社員（二十名採用優遇す）
希望者は履歷書携帶來店ありたし
京城旭町二丁目 横濱生命支店

音聲家常備藥
美音錠
よきこゑの出るくすり
音聲を清爽にし咽喉を潤しこゑのかれのどのいたみたんせき等に大效あり
定價 貳拾錢、五拾錢、壹圓
全國藥店にあり
本舖 東京日本橋區本澤町二ノ二 吉田萬珠堂藥局 振替東京二三〇六

耳の病
家傳……名藥
阿波屋吳服雜貨商店

眼科 耳鼻咽喉科
荒川醫院
京城本町二丁目（明治製菓裏）
荒川正雄
電話本局一五三四番

他に店の販賣を許さず
有田ドラッグ專賣所
有田音松鑑製を御買取あれ
京城府郵便本局前 有田ドラッグ專賣所
京城 黃金町三 / 城 龍山漢江通 / 平壤 本町前 / 釜山 辨天町二 / 仁川 宮町二 / 大田 榮町一 / 群山 驛前 / 全州 高砂町 / 光州 本町三 / 木浦 榮町二 / 大邱 京町 / 馬山 京町 / 麗水 / 浦項 / 兼二浦 / 鎭南浦 / 海州 / 新義州 / 元山 / 咸興 / 羅南

ニセ藥を賣る者あり きしはらぎま
藥箱並に藥瓶に
本舖 大阪內本町二 發賣元 東京日本橋通三 「有田ドラッグ」「有田音松鑑製」
この文字無きものはニセ物なり
有田ドラッグ

梅毒 完全驅毒療法
ヨコネ、カンソは切らずに治る
服藥は直に効果を顯はしカンソを治し、ヨコネを切らずに消散せしめる、驅毒作用を逐ずる強烈なる驅毒藥で、しかも何等副作用を起さず、血液や臟內に潛在する諸毒を大小便と共に體外へ徹底的に排泄し完全に驅毒治化して治療の目的を達するのである。有田ドラッグの梅毒藥の主藥は醫學上高價藥として定評がある。
故に二期三期の梅毒も本藥の偉大なる驅毒劑によつて全身の血液中の梅菌（スピロヘータ）を徹底的に驅逐し、完全に除毒淨化して全快するに至るのである。
打捨て置かば一身を亡すのみならず病毒は子孫に遺傳し一家を滅亡するに至る。一日も早く本藥を服用し、全快の喜びを得られよ。
帝國大學醫科大學病院

有田音松鑑製
りんばい病毒
請合藥
百圓進呈
英米獨佛醫科大學病院

だまされるな
淋病と小便檢査
新藥や新發見の療法
淋病患者は種々の療法に迷はされてはならぬ。一番注意すべきは小便の檢査である。素人で淋病を知るには、小便をコップに採つて見ると糸屑樣のものやゴミの樣なものが浮いたり沈んだりしてゐる。それが淋菌なのである。どんな大家や博士に掛つて藥を服んだり注射をしてもコップで小便の檢査をして糸屑樣の淋菌が直ちに減じない樣では無效である。有田ドラッグの淋病藥を服用すれば直ちに痛みが去り、膿が止り、コップに小便を採つて見ると服藥翌日より淋菌が目に見えて減じ、的確なる効能が顯はれ全快するのである。

淋病と體毒の併發症
體毒の併發を知らずに淋病のみの手當をして居るから、いつまで經つても治らない
「かさ氣と白帶下のない者はない」と云ふ諺がある。大概の人には「かさ氣」體毒のない者はない。殊に若い人には體毒が多い。體毒の多い者が淋病に罹ると淋菌は尿道內を荒し、その毒へ體內が集合して腫となつて出るのである。手當の結果、一部の淋系は取れても、傷口の深部に淋菌が潛むことになり、一時治つたやうでも時候の變り目や酒色等の關係で再發する。之は單純な淋病ではない、淋病、體毒の併發症であるから、淋病の藥のみを手當なしで居つたのでは、いつまで經つても治らない。急性の淋病なれば一週間で淋系は無くなるが、淋病、體毒の合併症になると連服せねばならぬ。今の患者には十中の八九まで單純な淋病は少い。淋病、體毒の併發症が多いのである。その併發症に對し淋病だけの手當をして居れば、治らないのが當然である。商會の藥は一劑で淋病も治れば體毒も去る。

家庭趣味

惣菜は支那風が安くて美味です

有合せの材料とお道具で出來る

翠松園 須賀惣吉氏のお話

支那料理は好きだが家庭では厨具や材料が間に合はぬなどといふことを聞くことがありますが、家庭向きの料理には、別段

嚴格な 規則があるわけではないから、これを専門に這入つて云へば際限ないことですがまた一方にはいくら無雜作に、まづいくら簡單に調理しても、『料理』といへるわけで、家庭の支那料理ほど熱く捕捉し難き料理は他にないことでせう。たとへば臺所の片隅に置かれた大根でも、白菜、ほうれん草、里芋等でもよい

大根や 里芋なれば皮をむき、繊にでも、柏子木にでも或は賽の目、短冊、くし形、銀杏等好きのまゝに切ります。菜やほうれん草はよく洗つて適宜の丈に切ります。次にフライ鍋を用意して、少量のラード、或は胡麻油、落花生油、サラダオイル等食用の物なら何でもよく、之を盃一杯位を沸騰させそれで大根をざつと炒ります。次にスープがあれば大根の被る以上を注します。もし

スープ のない時は水でもよいのですが、水のときは味の素を加へます、鍋は其儘火にかけて大體に柔かくなつた時に、砂糖と醤油で好むままに味をつけ、汁氣がなくなつた頃に器にとります。更に之を美味しく喰べるには、牛肉、豚肉、鶏肉等を好きのままに切つて加へればよいのです、支那料理では之を炒雜服(チヤロウボウ)と云ひ

菜を用 ふれば(チヤチンツアイ)菠薐草を用ふれば炒菠菜(チヤブウツアイ)里芋はチヤユウナといひます、之等はいづれも來客向にはなりませんが、御飯の菜に向く簡單な惣菜の拵へ方です、然し之ではあまり御粗末でしたら、若鶏の柔かいものか、豚肉等を大切の儘七五グラム(約百匁)求めてそれを拇指大位にぶつ切りにし其中へ卵一個を割り、片栗または葛大匙一杯加へて之を

混合せ 沸騰したラードで揚げて油氣を切つて置きます。次に玉葱四半個を細かに切り、椎茸があれば三四個四つに切ります。それを盃一杯のラードでざつと炒ため前の揚物、肉を加へスープ〇、〇九リットル(約五合)を注し、酒、砂糖、醤油、鹽で味をつけ汁氣がなくなつてから器にとります、之に酢を加へれば酢豚(クローヨー)等と云つてゐるものが出來ます

美味し く食るには 次に魚(只今ある白魚)を蒸く高麗(コウリイ)と申しまして朝鮮風の揚げ方です。先づ卵の白味を深鉢に四個位とり、それを充分に泡をたてます、充分に泡がたつて來てから葛二杯其中へ加へて混合せ、其中へ白魚を二三尾づゝかためて入れて衣とし、それをラードで揚げますラードはあまり沸騰しない内に材料を入れ、入れ終つてから火にかけて

色を白 くからりと揚げます。これは白魚に限らず白柱等その他輕い白身の魚なれば何んでも結構です。要は工夫でいくらでも家庭的に出來るものです

姙娠三四ヶ月 流產し易い時

◇―七八ヶ月後を特に愼重に―◇

姙娠中の心得として月別に示しますと、大體次の様な點に注意するがよいのであります、一、二ヶ月ころでは普段の生活狀態と變ることなく、只不消化物と刺戟性の食物を避ける事、便秘を起した時は早く手當を要します

◇…三ケ月―四ケ月…の間後に専門醫の診察を受ける必要があります。精神の過勞と動搖を避け、綠日、寄席、芝居、活動等に立寄らぬ事、云はば月の物以外見るものも見ぬ時と云へませう。拔けるると流產や早產することがあり、又出血等の爲流產しやすい時です、運動、いきむ事、體をゆする事、長途の旅行車馬に乘る事等すべて禁物

◇…五ケ月―六ケ月…流產は少くなります。輕い運動、半日位の旅行等差支なし、然し遠路を乘物で行くは禁物

◇…七ケ月―八ケ月…八ケ月の頃診察を受けると、旅行は愼しむ事房事を節し粗暴に渉らぬこといきむ運動、體の動搖、不消化物酒類、其他刺戟物、脂肪、瓦斯を生ずるもの、尿になりやすいもの等禁物

◇…九ケ月―十ケ月―徐々た運動をし、消化不良、腹部の膨脹を增し、睡眠不足、精神不安に陥る事がある。下腹へ力を入れたり體の動搖は禁物、房事は特に嚴禁。最も淡白な食物を適度に攝取するが良い、拔け齒は流產、早產の危險があります

芽でたく御結婚の「レンナート殿下」

【ロンドン發聯合】カリンニスパンド孃と戀愛結婚問題に依つて歐米社交界に異常なセンセーションを捲き起されたスエーデンのレンナート殿下はニスパンド孃と御同伴ロンドンの結婚登記所にていとも簡單な結婚式を擧げられた事は當時本社外信既報の通りである(寫眞はニスパンド孃と共にロンドン結婚登記所を出られるレンナート殿下)

まつ毛を猛烈に長くするグロ化粧

【ニューヨーク發聯合】目下當地に開催中の國際美容院組合主催一九三二年度競技大會にアイラッシュなるモダーン化粧方法が現れた、口紅と同様一種のバーバリズムアニマリズムの再現らしい、睫毛を猛烈に長くする事に依つて現代人のグロ趣味に迎合しとでも言ふのか此の所グロ流行だ―寫眞はブロンド色のアイラッシュをつけた所

食用蛙 榮養價が高く美味

陸軍糧秣本廠 坂部晋三氏談

農家の非常な不景氣から農林省副業課では盛んに副業の奬勵につとめてゐる。中でも輸出貿易振興の意味から最も有望視されてゐるものは食用蛙で、現在その需要に應じかねてゐるといふ狀態である。即ち歐米各國では非常に珍重され高級食品として取扱はれてゐる、殊に農村の副業としては最も有利なもので、我が國に於ても漸次その需要が增し都會人の間にはその價値が認められ、純日本料理、西洋、支那いづれの料理にも盛んに用ひられてゐる。この食用蛙の營養價について陸軍糧秣廠の研究によれば

	水分	蛋白	脂肪	含水炭素	灰分
生肉	七九	一八	一・〇	〇・六	〇・九
生皮	七五	二三	一・二	…	一・〇
乾燥肉	…	八〇	五・〇	…	一・八
乾燥皮	…	六九	五・〇	…	三・九

で脂肪が少く、鶏肉と殆んど同じ營養價をもち、その他風味、外見ともに鶏肉に類似し無臭で極めて美味しく病人、老人、子供の食品としては適當のものと證明されてゐる。其他藥用としても精力增進にも效果があり、なほその肝臓中には多分の葡萄糖が含まれてゐる。食卓に上るものは大抵二歳位(滿一年)のもので市價四十錢位である。この程度のもので普通三百七十グラム前後あり、正味二百二十グラム位であるから一般の食品として高級品としては安價である、しかもその肉が特長を持ためだけ何料理にも使用出來、味も淡白で食道樂としては好個のものとされてゐる、料理方法は鶏肉と同様に使用して遜色なく、サンドウイッチ、汁物、フライ、煮込み、てんぷら、スチウ、オムレツ、茶碗蒸しその他支那料理に盛んに用ひられてゐる

子供の體質を考へ過食にならぬやう

一戸伊勢子女史談

おやつは衞生上から云ひますと食べないで濟むならその方が身體の爲めにはよいと思ひます、殊に大人は子供のやうに運動しませんから夕飯までに充分消化しきれない爲め自然食事に影響しますから子供には與へない方がよいと云つても淋しがりますし、相當運動をしてお腹も空きますから與へても害にはなりませんが

これも食物 の種類を考へ ビスケットとかカルケット、おこしらくがん等のやうな類するおやつなどといふのは子供の口ふさぎなのですから水菓子などがよいのです、殊に果物は子供の體質に必要なもので、よく子供は蜜柑が好きですが、これは體質が要求するのですから

子供には生 の物はいけないと云つて與へぬ人がありますが、勿論その子供の體質も考へて惡い子供には與へませんが普通健康體の子供なら果物はなるべく食べさせた方がよいのです、けれども蜜柑などは一つ二つではなかなか子供は承知しませんから、どうしても食べ過ぎるやうになります。それで蜜柑一つにおせんべい二、三枚といふ程度に取合せてやる事が必要です。あんの入つた菓子はお腹に入つて醱酵しやすいものですから與へない方がよく又

みつ豆など も不消化ですからよくありません、そこで子供のおやつはなるべくなら買つたものより家庭で作つたものを與へるのが最も衞生的であり又經濟にもなります

子供のよみもの もう一本の

◇…砲身のおはなし

滿洲事變や上海事變の寫眞には、よく砲兵陣地が出てありましたね、それがみな、大砲の筒の下に、もう一つ筒のやうなものがついてゐて、まるで二本揃で揃へした形になつてゐたのを御存じでせう、あれは二連發の鳥をうつ鉄砲と同じく、ドンドンと續けざまに大砲のたまをとばすために、筒が何本もあるのだと思つてゐた人があります。おやおやあなたもですかそれは困りましたね。

◇

昔の日露戰爭のはじめには、日本の野砲だの山砲だのといふ車つきの大砲は、一發うつと彈丸が出て行くはずみに、ウンと逆に大砲を後ろに押し戻すので、ゴロゴロゴローと餘程が逆戻りをしましただから見當が變るのでヨイショヨイショともとの所まで兵隊さんが押して來て、また一發打つとゴロゴロ……。いやはや途方もなく手間がかゝりました。ところが敵の大砲はフランス製の新式でしたから、打つたはづみに筒だけでもつて、すぐ次が打てましたから、平氣でツルベ打ちが出來たのでした。日本でも、これに氣がついて有阪砲が發明され、日露戰爭の半以後は、これがフランス砲と打ちあつたわけです。

ところで、今使つてゐる日本の車つき大砲では、筒の下の則の筒には水のやうなものが入つてゐて、その中一ぱいにきつちりはまる栓が仕かけてあり、この栓と大砲の筒の終りとは丈夫な棒でシッカリつないであります。ドーンと彈丸の出て行つた途端に、筒だけはグーンと後に戻りますが、その時下の筒の中の栓も、お供をして後に動きます。さうすると筒の一方の中の水を押しちゞめるので恐ろしい力でハネ返し、栓をもとに戻します。そこで今度は大砲の筒がお供して、もとに戻るわけ。これがホンの瞬く間に終ります。ですから、車はそこに坐つたきりで、ドシドシつゞけざまに大砲の彈丸を雨あられと敵陣に打ち込むことが出來るのです。

◇

空氣だつて押しちゞめれば可なりの力で跳ね返へす力のあることは、紙鐵砲や空氣銃、電車の扉の自動開閉器や空氣制動機で皆さんが御存じの筈ですが、それでも恐ろしい力で押しちゞめると一しよに冷してやると、空氣を液體にすることも出來ます。ところが水と來たら、ひどく剛情もので、どんなに押しちぢめても、なかなかちぢまりません。無理に押せば押すほど途方もない力で押しかへします。かういふ水の癖をうまく機械に使つて、水壓機といふものがいろいろ出來てゐますが、どれもみな大變な力があります。たとへば軍艦であの大きな大きな主砲が、しかも二本も三本もならんでゐるのを、一度に勝手に動かしたり、ふりまはしたり出來るのも水壓機のおかげですし、大鐵板を作つたりするのにも盛んにこれを使ひます。大砲の筒をもとに戻す力には小さな水壓機で充分です。つまりあの二重の筒のやうに見えるのは實は一種の水壓機がついてゐるのだと思へば間違ひありません

オ猿(サル)ノ喜々坊(キーボウ)

ハルノユミヤノ巻(二)

岩本善文 岩本正二畫

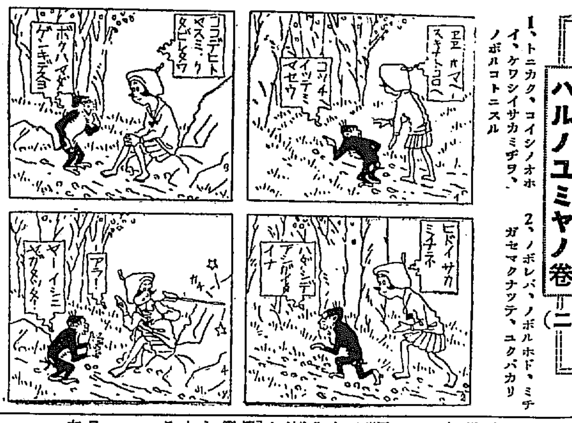

1、トニカク、コイシノオホイ、ケワシイサカミチヲ、ノボルコトニスル

2、ノボレバ、ノボルホド、ミチガセマクナッテ、ユクバカリ

3、アルキツカレテ、サカノウヘノ、オホキナイシニ、コシヲカケテヰルト

4、イキナリ、シロイハネノヤガトンデキテ、ブツリト、イシニツキタツタ

本社特選 圍碁對局(二)

互先 鈴木秀子(三段)

々番 小野寺新(三段)

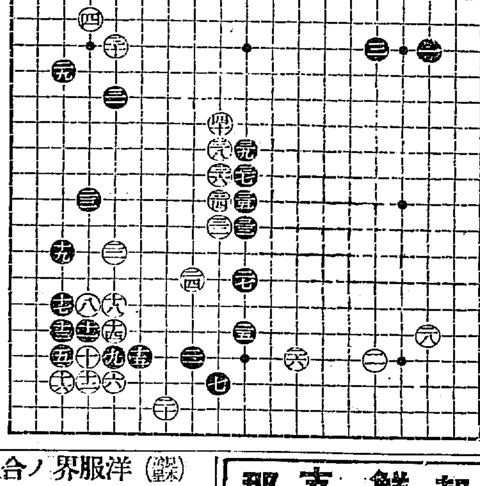

廿一 を/十六 廿二 よ/十二 廿三 た/十 廿四 を/十三 廿五 ぬ/十五 廿六 ち/十六 廿七 ぬ/十三 廿八 は/十五 廿九 れ/五 卅 よ/四 卅一 よ/六 卅二 る/十一 卅三 ぬ/十一 卅四 る/十 卅五 ぬ/十 卅六 る/九 卅七 ぬ/九 卅八 る/八 卅九 ぬ/八 四十 る/七

對局者の感想

白曰く 二六はどんなものでしたか唯(はノ十六)にしまつてゐるのかも知れない

黑曰く 三一で(たノ七)に打つのは氣がかないせまい 三二では色々まよいましたが三三以下によわりました

肋膜と肺浸潤

【問】肋膜炎と輕き肺浸潤と言ふ診斷を受けた者ですが治療の結果水液も吸收され氣分も餘程よく熱も殆んど健康體と變らぬ程度になりましたが、ただ肩のこり及び脊部より腰部にかけて倦怠と壓迫を感ずる如き疼痛を感じ欠伸及身體を拗ぢる時は腋下肋骨部に疼痛を覺えますがこの痛みが除去されない限り完治と言へないでせうか、又痛みは相當の時日を經過しなければ除去されないでせうか御敎示下さい(春生)

醫學博士 本田建義

あなたの例の如く肋膜炎は單獨に起ることは少なくて肺浸潤や肺尖加答兒の如き病氣と一緒に或は又さう言ふ病體に續いて起り易いものでありますが既に治療の結果發熱や盗汗や咳も無くなつたとしたら餘程輕快した者と思はれますが御話の如く肩凝りや胸痛みが殘つてゐるとすれば未だ全治せないので油斷したら何時增惡せぬとも限らぬと思はれます。又其の胸痛の持續は肋膜炎の全癒せぬ限り肺尖加答兒や肺浸潤と同様に先づ結核性と言ふ事になつてゐるので此の際大事を取つて徹底的治療に努めらるゝ事を御勸めします

紙上病院

春季大手合

日本棋院春季大手合第五回の成績左の通り

甲組の部

四〇〇點 先相先々番中押勝 (宮坂六段 村島五段)
八〇〇點 四目勝 (岩本六段 橋本五段)
三九〇點 先 中押勝 (木谷五段 小杉四段)
一二〇〇點 先相先々番中押勝 (高橋 前田五段)
一〇五段 先相先々番中押勝 (篠原五段 中川三段)
三九〇點 先中押勝 (長谷川四段 吳)
一〇五點 互先々番四目勝 (向井四段 小島四段)
七五點 先中押勝 互先
四五點 先相先々中押勝 (藤田四段 瀨木三段)

乙組の部

一〇〇點 中押勝
三〇〇點 十八目勝先 (瀨越七段 黑田四段)
九〇五點 互先々番三目勝 (加藤三段 細原三段)
一〇五點 四目勝先相先番
四〇〇點 (渡辺三段 伊藤二段)
八〇〇點 先十一目勝 (中村三段 坂口初段)
三九〇點 先相先先番 (増淵三段 渡部三段)
五〇〇點 先番中押勝先相先 (中山三段 染谷二段)
八〇〇點 先中押勝 (島村三段 福原初段)
一一〇〇點 先番一目勝互先 (竹中初段)
三九〇點 先番 (湘川初段)
七五點 中押勝互 (田中初段)
四五點 先先番 (宮下初段)

新浪曲一行開演

時局新浪曲の野口一郎師は在城佐賀郷友會の後援で十二日から浪花館で開演、演題は肉彈三勇士、古賀聯隊長、空閑少佐、噫南部隊聯隊長、松尾噫親祭隊悲壯の全滅(寫眞は野口一郎氏)

祛痰と鎭咳に ツソイン
全國著名藥店に販賣す 詳細說明書進呈
粉末ツソイン 液狀ツソイン 錠劑ツソイン
發賣元 第一製藥株式會社 東京市日本橋區北鞘町二丁目 大阪市東區道修町二丁目

信仰と修養
一、キリスト敎の講演を準備して御貸與いたします。
一、本會へ御入會の方に毎週「朝鮮新生」を御送りいたします。
本文庫の書籍目録はお申越し次第お送りいたします。
京城府 (ケール氏邸)
京城新生會

山口銀行 京城支店

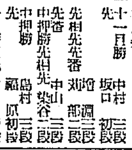
フアインゴム
姿よく背を高くする近代的裝身具
入日につかずに心持ちよく背を高くし歩行も樂です
甲品 ¥4.20 乙品 ¥3.40 普良品 ¥1.10
(足袋用・靴用の二種)
東京小柳特約店 京城長谷川町 高野製作所

債券 大阪 山本商店

朝鮮支那 おみやげ 海市商會 電本二五〇番

洋服界ノ合理化 (註文自宅へ)

拾五圓 別誂註文合服背廣三揃
拾三圓 別誂註文合オーバコート
七圓五十錢 明朗雨用防水レーンコート
既製品 セビロ オーバ
大阪市谷町一丁目三〇 正司德商店 通信販賣部

ぢ疾 肛門病 野崎肛門醫院 京城府岡崎町七番地 電話龍山九九三

この健康兒!
坊やはキノミール育ちです
道理でお元氣ネ
豊富にふくむ榮養は坊やの眞赤な頬の色
あら未だお飲みなのネ
補助榮養よ
十時と三時のおやつには、きつと坊やがおねだりよ…
全國藥店にて販賣
株式會社 和光堂
キノミール

絶對にはげぬ ハッピー 九州熊本 丸本染物總本店

春夏帽子荷揃
合鳥打帽 パーマ セパー ピッケル 庭球帽 オーガ 麥稈 マニラ 麥稈 中文ナ 男子 女子 子供 帽子
生地見本付カタログ贈呈
三浦製帽所 名古屋市東區花田町三

神經衰弱 漢方療法
大觀洞

朝運に對抗して 運輸計算機關合同
丸計中央運輸計算聯合會創設

朝鮮運送界の多年の懸案であつた大合同問題が朝運の手によつて實現されて以來運輸計算機關は一に丸星手中に收められた事は周知の通りであるが一方從來の計算機關たる・丸計朝鮮運輸會社が解體されて以來、非合同店は計算機關缺如の破目に陷り且丸星は新店加入を許さぬ許りでなく加入店でも非合同店は將來を拒絶する方針と傳へられ甚だしきものがあつたので內鮮人業者間には期せずして計算機關設立の議が擡頭し朝鮮側において株式組織による中央運輸計算會社の創立準備に着手され、內地側は會員組織による朝鮮運輸計算聯合會設立の進捗を見つゝあつたのであるがその目的とする所は業者自衞の大策に出發して前述の不安と不便を一掃し、協同自助の大精神に基づき共存共榮を念とする根本方針に聊かの相異もないのでこの同一精神を有する兩者が、殊に朝鮮と云ふ狹い區域を限られたる鮮鐵において個々に對立すると云ふことは、その經營上の損失は勿論民族觀念の上から見ても消極とする點も少くないと兩者發起人の間に合同の機運熟し、內鮮融和の見地より斷然合同して一丸となり・茲に丸計中央運輸計算聯合會を設立することゝなり各方面から注目せられて居る

保險業令の 前途遼遠か

總督府の保險業令は最近漸く商工課としての骨組みだけは出來たがまだ局案に迄なるのには相當の時日を要するであらうと謂はれて居る、又この外に施行細則や取締規則も附隨するので、本令が發布され、附帶法が施行されるのは到底本年度中には至難かとみられる

魚油肥資金
利率は前年と同樣か？

本年の鰯油肥に對する融資につき殖銀側と鮮銀との交涉はまだ開始されないが、殖銀における昨年の融資は各道水產組合に對する仕込資金七十五萬圓に上り本年三月全部の回收を見た、本年は生產制限が緩和されたので資金需要は約百萬圓に增加する見込みであるが金利は昨年同樣の八分五厘となる模樣である

米倉在庫米 減り足目立つ
今後も益々漸減せん

米倉在庫米は數日來減り足が目立ち始め八日九千個、九日一萬五千個、十一日一萬三千個、十二日九千個と減じ十二日現在は本年の最高二百三十七萬八千個より十五萬個減少の二百二十二萬八千個となつた、減少の目立つのは仁川、木浦で今後は各地共漸減見込みである七日以後の在庫高及減少高左の如し（單位千個）

	在庫高	對前日減少高
七日	二、二七四	
八日	二、二六五	九
九日	二、二五〇	一五
十日	二、二五〇	
十一日	二、二三七	一三
十二日	二、二二八	九

三月仁川貿易
輸移入增進

【仁川】三月中仁川港貿易額は輸移出三八五五、一三三圓輸移入五二五四、九九九圓合計九、二一〇一三二圓にして前年同期に比し輸移出において五七九、八〇六圓を減退輸移入において一二六、〇六一圓を增進し結局において四六三、七四五圓を減退した原因は重要品中粟、豆、乾魚等、肥料、雜貨等增進せるも大宗品なる米豆の減退著しく輸移入の中輸入は支那貨物（麻布、雜穀）の入荷減に基き移入は先高豫想に依る洋紙、セメント金物、肥料等激增せるため增進を見た

江陵水電
二つの計畫案

朝鮮における發送電網計畫の中樞をなす江陵水力發電計畫に就ては過般遞信局電氣課で技術的方面の調査は終了し、近く營業方面の調査を開始し、本年中には會社創立の目論だけはつけることになつて居り、當局の有する腹案は第一案として資本金二千萬圓全額拂込の會社として第二期計畫だけを初めに樹立するものと、第二案は四千萬圓半額の二千萬圓拂込とし、第一期計畫とし、漸次引續き第二期計畫を進めるものである、而して少くとも朝鮮の既設會社關係で半額位の資金を出さしめその內の一社を當社の中心とするものゝ樣であるが、この不景氣時に果して朝鮮關係で一千萬圓といふ資金を蒐集することは至難かとみられてゐる。しかし、朝鮮內で資金の蒐集が全然困難だとすれば目下江陵水力に盛んに食指を動かしてゐる

朝鮮銀行の 十圓券改造
六月一日から發行

朝鮮銀行ではかねて計畫中であつた發行銀行券十圓券を改造することに決定しいよ〳〵六月一日より發行することになつた寸法は竪八十一ミリメートル、横百四十二ミリメートルで現在のものより餘程小さくなり用紙の漉入は瑞草、小楓、丁子及朝鮮銀行の文字を四隅とし表面の文字並上模樣は黑、地模樣は淡紫色、綠色、淡褐色、裏面の文字並上模樣は暗褐色、地模樣は暗黃色、綠色である、尙表面下部兩隅に蝙蝠形の模樣を配してゐる、これは蝙蝠の蝠は字音福と相通じ古來吉祥の模樣として用ゐられ且壽老人の像及漉入の小楓、丁子と相對して福壽の瑞を象徵し目出度き限りをつくしてゐる（寫眞は鮮銀券新十圓券の表裏略圖）

松永安左衞門氏あたりは、有力なる中心人物とされてゐる樣である

電料値下程度 十萬圓？
京電と金電の主張に相當距離

金剛山電氣對京電の送電料金の改訂は今月中には交涉開始される筈で、その成行は注目されて居るが、金電の方では到底現在の引下の餘地はないが全然拒絶といふ譯には行くまいから少額の引下でお茶を濁したい意向のやうである又京電側に云はしむれば金電と現料金を契約して以來我社は數回の料金引下をやつて居り而も今回金電の他の下料金はそつくりそのまゝ、來るべき料金改訂時に引下の財源に充てるのであるといひ、相當思ひ切つた値下を要求して居る、仄聞するところによると、二十萬圓見當だと云はれて居る。だから兩社の間には可成り大きな開きがある譯で、到底兩社の間で解決は至難だとみられ結局遞信局の斡旋による外あるまい、併し消息通方面の見るところではまづ値下額は七八萬圓から十萬圓見當に落ちつくのではないかとして居る

金融概況
商品一齊不況で金融引締め
三月現在鮮銀調査

米 先高見込は依然として存するも各地共先高懸念にて買氣涉にす保合狀態なり、中旬に入り三月一日現在々米見積高四千二百三十四萬餘石と發表せられ本年の需要に對し約二百萬石不足の情報あり北の對策として外米百萬石買入ある確定の時に多少人氣の向上を見實物一切手控への傾手堅く中旬を經過した、然るに月末に至り朝米下押し加之各地在庫米の不良米存在の說あり金融業者の警戒心も加はりて一時に軟調味を帶び買商筋の買ひ手控へ一切見送り風情にて取引漸くなく軟調裡に越月した

相場	上旬	中旬	下旬
三等合格	[illegible]	[illegible]	[illegible]

粟 產地際下落後の出廻り增加と國安のため滿洲の混迷を續け當地亦米安金融引締其他一般景氣の惡化にて思惑筋の投賣出し相場漸落不況裡に越月した

相場	上旬	中旬	下旬
鐵嶺	九四三	九三八	九一〇
昌圖	九三七	九二〇	九二〇

大豆 內地は思惑買過ぎにて荷凭を呈し入荷更になく滿洲大豆も銀安の爲ヂリ安を呈し一般に軟勢を辿りたる際下旬思惑玉筋の投物現れ暴落軟調裡に越月した

相場	上旬	中旬	下旬
龍山	一一四〇	一一四〇	一〇六五
連長	一一四〇	一一三〇	一〇六〇

小麥 產地品薄にて僅に思惑買の爲め多少荷動きあり外商內需どなし月末には軟分物も弗々現れ相場下押した

相場	上旬	中旬	下旬
京畿道產	三三〇	三三〇	三三〇

砂糖 需要期に向ひたるも大口取引なく只各社の協定により漸落保合を繼續した

相場	上旬	中旬	下旬
四溫	六五〇	六四〇	六三〇

綿糸布 綿花と內地買漸不振にて販地相場先月末を頂點とし下ケ足一方なり當地亦買氣全くなく加ふるに思惑手控へ相場漸落一途を辿つた

相場	上旬	中旬	下旬
綿布三A	[illegible]	[illegible]	[illegible]
綿糸種月	[illegible]	[illegible]	[illegible]

金融 重要商品の市況上述の如く一樣に客年來の景況の惡さを見せたるやの觀あり金融界は內地金融梗塞の餘波を承けて融通を求むるもの多きも市況の狀態に鑑み適當の按排をなしたる因に府內組合銀行月末帳尻は預金總額七八、一六六千圓貸出總額九三、四八三千圓前月末に比し預金七十七萬圓貸出四百十萬圓共に增加す

地方會長に 谷社長推薦？
紛擾を一掃して 近く總會で決定

火災保險京城地方會では十三日午後一時より橫濱火災支店に於て定例委員會を開き總會開催の件其他につき協議したが總會は多分十五、六日京城倶樂部で開催することになる筈で、富田氏辭任以來空席となつてゐる地方會長は山本橫濱火災支店長が臨時代理として取扱つてゐたが今回の新料率決定を機とし內的紛擾を一掃して、谷朝火社長を地方會長に推さんとする氣運に向つてゐるから、同總會では谷氏を委員にあげ、地方會長に推すのではないかとも見られる

京城手形交換（十三日）　枚數 一、一七〇　金額 [illegible]（昭和六年度…）

鮮銀對外爲替建値（十二日）
倫敦 一志八片十六分ノ十五
紐育 三十三弗八分ノ一
上海 百二兩四分ノ三

鮮銀帳尻（十二日）
發行高 [illegible]
正貨準備 [illegible]
發行保力 [illegible]

日銀帳尻（十二日）
發行高 [illegible]
正貨準備 [illegible]
對外發行 [illegible]
貸出高 [illegible]

東京コール
翌日拂 一錢五厘 一錢五厘五毛
無條件 一錢五厘 一錢五厘五毛
普通 一錢五厘 一錢五厘五毛

朝鮮鐵道協會總會

朝鮮鐵道協會では來る二十五日午後四時より朝鮮ホテルに於て昭和七年度通常總會を開催するが午後三

五千圓無盡で 四社爭奪戰激化
競爭上の無理を憂慮さる

改正無盡業令は昨年七月より實施されたので、現在資本金五萬圓の合資會社たる共立無盡は七月一日より資本金十萬圓の株式會社とすることに內定したが、同社ではこれを機として五千圓無盡を計劃し、當局の內諾を得たらしいが、最近五千圓の高額無盡が著しく增加したことは注目を惹いてゐる、卽ち興業無盡に於て成立後、醵資共濟がこれを募集するに至り猛烈なる加入者爭奪戰を演じたが不況の折柄、消化に困難を極めたらしく、今後にかける各社の競爭が一層激化すべきことは想像し得るところであり、堅實を第一義とする無盡業界における無理なる競爭は充分の考慮を要するものとされてゐる

株式
東硬から手堅し
地合鞘り乍ら警戒嚴

前場 依然鞘り難き一張一弛の浮動を見せし折柄、今朝は外電が慣性は東方の浮沈を移し新規の買手も出で東新は百五十五圓四十錢と一圓高に發新は二十一圓三十八十錢と强硬を見せたが買殘減くて東にひきかへて五圓三十錢と五圓迄に居據り、大新が十六十八圓二十錢と小廻りに步をつけ八四十錢と引け拓新十三圓三十錢から八十錢の步をつけ五十錢と止め地合堅調を示して引けた、前日に比し東新九十錢大新三十錢拓新十錢高であつた

後場 前場海外の落付を眺めて京の引縮り足に氣配も堅きを見せた機先く後場は內地の稍不冴を受け朝新二十一圓二十錢拓新十三圓三十錢、東新百五十五圓三十錢と小甘く始り、仕手の見送り閑散の如く軟調裡に大引した

株界片語

人氣本位に終始した第一期限を終へて實勢に上つて動向を左右される第二期限に入らうとしてゐる▲理想より發足した人氣相場は撐氣期待外れで一先づ修了▲今後の目標は出揃つた材料が實勢に如何に響くかにある▲財界基調は漸次惡化しつゝある、商品界は思惑疲れ期著に明けて何一つ見出し難い實勢▲之の實情に唯一の期待たる政府の政策が如何に働きかけるか、沈滯の局面を打開するに足る効力ありや——▲効ありとすればその効果如何によつて株式は上進の可能がある譯だが、その効果疑問とすれば環境の重壓に崩れざるを得まい▲從つて先づこの相場東新に買目がなきと見るが妥當か‥‥

理想より脫し 現實に立脚の要

材料方面には依然として悟目すべき新手掛りが出て來ない、財界基調は漸て惡化を傳へる反面、政府の對策は相當眞劍なる事も考慮の要があり、和平交涉はその進涉が依然懸念となると共に解決後の環境の明るさが思れる、主力株の二十圓押後として大體以て拔けの期待が繋がれると同時に、主要各事業部門の投資株の値頃と對比して投機株に割高訂正の間一段安が想像される、日銀の弥縫せる諸對策にもかゝわらず信用期間の不安が絕えず、短資が一錢六厘見當なる事に思ひを致せば金融の歪められた實情が潤い不安の影を投げかしてゐるからである。勿論今までの間相場は引續いたちでつこの掛け引きが繰り返されてゐる始末である。之と云ふのも仕手が仕手に確固たる目標なく唯附勢的に政府の對策を空賴みとしてゐるからである。かうした聲明ばかりの對策に失望し眞なる聲明には信を置かない程ではあるがこれが仕手の手繰に固く結びついてゐるのは見逃せない。かゝる不信の政府でも決して無爲無策に終ることはないとの理由も一應は理由とされるが問題は政府對策の時間的効果と實現さるべき効果の範圍に就てでなければならぬ。この事に就ては屢々言及した樣

自ら墓穴を掘る
買出動を怠の要

相場は深い沈滯の色を見せ僅かに一進一退の小巾動きに金面を綴られてゐた。今日は東新一圓方の小反撥をみせたが之とて新しい安値は硬派の買殘をそゝり秋派けに突然奈り的買氣無く資金不足を受けた硬派に相場的買氣を起させず軟派は利喰大事と買戻しを急いでゐるけて來るが、政策的下げの可能性なり日銀議制度の改善の實施を思ふときは無闇に悲觀も爲し難い。かくて當面として新材料は與へられず問題となるのは既に相場に織込んだと云ふのはまづ人氣的興味を以て傳へた材料の消化による。一巡消化して他に材料がない限り、織込んだ材料の實際的な推移に依つて向後が決せられるものではなからうか從つて現在の輾轉をする上述の諸材料が實質的に如何に動くか否かが株式の前途を決する目安となるべきである。されば今後の與論としては從來の如く期待による理想觀より出動するは危險で、實際に財界の實情が如何に行されてゐる諸事情を見つめ乍ら、既に織込まれてゐる材料が如何に動くか愼重に判斷して乘出す必要があると解されるにほんの僅かしか期待されない。で證據金を重ねて救援策の實現まで頑張るとしてもそれだけの犧牲を忍ぶ程値がれ上騰するか頗る疑問とせねばならぬ依之觀念へ日の相場が非常な利逃にあつて將來は當然新あ制されねばならぬ運命にある、殊に東新を始めとする投機株に悲惡を深ぎする、この環境手遅に頭の異常な危機を孕んでゐると見るべく、自身墓穴を掘ることゝ思ひる

現株 專門
源
カブ・ヤマゲン
京城府明治町
山本株式店

滿洲不安不去

間島に於ける動搖は皇軍の出動を見るに至つたが未だ安定せず不安狀態を傳ふる折柄、馬賊討伐の爲めハルビンより出動せる我部隊は中國の共產系の陰謀によつて軍用列車を顚覆され多數の死傷者を出すに至つた、斯かる邦軍の治安動搖は滿洲國の新國家に對する期待をそぐこと多く、株式にも軟材料として相當深刻なる脅威を波及するに至るものと見做されてゐる

鐘平銀受渡

昭和七年四月十三日銀受渡左の如し
賣方 德泰公司六、〇〇〇兩〇〇〇▲大森九、〇〇〇▲恒順隆八一〇〇〇▲德泰六、〇〇〇▲永順銀號二〇〇、〇〇〇▲買方 原田一四六、〇〇〇兩▲大森一二〇〇〇▲天利公司七四、〇〇〇▲恒順隆二一、〇〇〇▲大勝五〇〇〇▲德泰公司六五、〇〇〇▲誠一號九、五〇〇▲源本二〇〇〇▲協豐銀號二〇、〇〇〇計三五八、〇〇〇
受渡標準値銀一兩に付金九十八錢石代金三十五萬八百四十圓也

取組高

十三日前場までに於ける當地主要株取組高は八千百九十枚にしてうち百枚以上の銘柄は左の如し
朝新 賣方大林三三〇白井一四〇洪股一一〇德泰一一〇山口一一〇成清三三〇松山一〇〇吉野二八〇立山二〇〇▲買方大林一八〇白井二八〇洪股一一〇德泰三一〇京證三七〇松山三五〇吉野八〇〇立山五四〇
拓新 賣方大林一〇〇白井二四〇京證一〇〇▲買方德泰六三〇成清一五〇松山二八〇立山三四〇
大新 賣方各小口▲買方京證二〇〇立山一九〇
東新 賣方白井四六〇德泰三〇〇京證二五〇松山五三〇立山一五〇▲買方白井一一〇德泰三三〇山口一二〇京證四〇〇松山一〇〇古野二三〇立山七二〇

期米
各地浮動に追隨し 區々高下の連續

前場 昨後場阪地高を受けて寄前に反發せし折柄、今朝は前場阪地の手堅き商狀を受けて當限四十錢と寄付き共出直りより見る買物に一時は四十七錢から大錢りしも阪地の伸悩む商狀に買方見送りてアト仕四十錢を支へ得所に迎賣保合ひ引際は阪地の頑張ち商狀に再び買物を喚起して四十一錢と昨日より一錢高を保ちて引けた

後場 前場阪地の氣配直り足に强含んだが商狀軟化した折柄、後場は內地の不勢に迫うつして商情惡化し一節當不由中二十圓八十四錢先二十一圓三十錢と寄付き、次いで更に二十八錢もつけ陰惡なる商情に別欄の如く大引した

がその原因である以上之れが一掃されるまでは相場に興味をつける唯一の材料と云ふてよい▲從つて此處引返しを見るのは當然でもう買方の期待する如き買方の悲觀は望まれないかも知れない▲とふて此邊買方の因果玉を肩代りした强氣が果して此相場を支へ得るかどうか▲値頃とかが時季から云ふとも買方として惡まれる時に到着はして居るが何分環境が益々惡くなるとも好くなる事が望まれそうにないのでだく油斷は出來ない▲殊に現在低利資金の回收に迫られ將來の處分を急がねばならぬ米が相當ある事を思ふとも一つ商米安から起る暴落がありそうである

米界展望

相場は前日來急に直り足に向きどうやら出直りと云ふ商狀を呈するに至つた▲之れが原因に付き聞く所に依ると悲觀の的となつて居た伊東一派の買玉が殆んど整理された結果だと云ふ▲今日の相場が買米の思案のみでなく先高見越しに買つた强氣の玉が悲觀されて居た

上放れの素質

この先限が一圓强を下廻り歩調を一變して一圓七十錢臺に引返し再び一圓二十錢臺に落して今朝出直りとなつた相場の固からすると前日の不勢は一番底を突いたものと見る事も出來るのでこれを絶緣上から云ふとこの上の買込みは禁戒すべき必要があるのみか三月の保合相場は在米が何所も殖へ正米俵れの懸念を益々濃厚ならしめた

立直り不能か

正米の先行きや値頃觀等から云へば之れ以下は一寸下げられない立場にあるも各集散市場に停滯する米付有の在米が依然滿算市場へ迫つてゐる事や買方の因果玉がいまだ完全に整理が濟んでない事等から云ふとすると急に直る事は不可能ならずとする此邊は相場も底迷する外なき有樣である其所へ强弱共に筋の寄せを深くして居るだけに思ひ切つた行動は一切愼まれて居る譯いまだ當分は斯ふした保合ひで推移するより仕方なき狀態である

が今月に入つてからはその在米も漸く減り足に向いて買米の懸念が少々と薄らぎ且つ買方の因果玉は一應整理が行はれ今月から五月にかけては植付前の天候關係も加味されて來るので共の保合は上放れとなる可能性が多いと見る玄人筋もある

强氣整理急ぎ

相場が一月に天井打つて以來如何に强氣が防戰しても一向に効力がなく段々深身に陷る事は無論本各有の在米壓迫に依るも、一面には先高見越しに買ひ煽つた强氣の因果玉が相場の安くなるに從ひ悲觀氣分を濃厚ならしめて居るからである。從つて阪地に於ける地場の强氣連は斯ふした因果玉の整理をなす必要を感じ間斷なく伊東一派を始め其他諸に大玉を仕込んで後の資金に苦しんで居る手口は買玉の一部又は全部を肩代りして同透しをなさしむる事に努め伊東一派の如きは之れまでの受米から滿算市場における買玉までも殆んど整理された模樣で今後の成行きは大に注目されるに至つて居る狀態である

朝取期米本玉表

當限賣方 金メ二一、七〇〇
同 買方 丸福九〇〇丸ウ一〇、五〇〇眞一〇、二〇〇丸マ一〇
中限賣方 丸福三、五〇〇丸丹一九〇〇丸マ三〇〇
同 買方 丸ウ一五、九〇〇丸ス二、六〇〇丸マ五〇〇金メ三、八〇〇
先限賣方 丸ウ二〇〇眞五、四〇〇金メ九、〇〇〇
同 買方 丸ス一四、〇〇〇丸大一〇〇丸玉一〇〇丸マ百〇〇

京城延べ
小口商內の閑散保合

前場 東主力の軟化傳はり各地不勢を眺めて不味商情を迎へ軟化し折柄、今朝は阪地の更に十二錢高を移して氣配好調に一回五米二十四圓七十錢と小緊く、續いて七十二錢と歸つたが、一般に高値は依然買飾店の提合を見せて下向き、六十八錢と落しこの邊中心の小口商內を繰返し六回五米二十四圓六十六錢と閑散に前場をとめた、寄引算定出來高左の如くであつた
寄引値 一回五米二〇七〇…七〇▲三回五米二〇六八▲四回四中二〇一〇五米二〇六七…六八▲五回五中二〇二五五米二〇六九▲六回五中二〇二七五米二〇六六
算定 四中二〇〇四米二〇三〇 五中二〇三〇五米二〇七〇
出來高 八千五百石

仁川府海岸町三丁目
仁川米豆取引所取引員
〇桑野健治商店
電話長三九番六三九番

後場 前場各地の氣配鈍をうけて寄强含んだが氣崩れの傷先後場は東西の急軟化をうけて商情一變し一回五米廿四圓六十五錢と寄付き、續いて更に二回目には六十一錢と氣沈ひ更に三回には五十七錢と押し別欄の如く大引した

京城 一番前日米十六圓雜日米十九圓七十錢丸キ合格玄米三等二十四圓三十錢四等二十四圓玄米上六錢一中五錢九下五錢七

大豆 龍山一〇、六〇滿川一〇、四〇長湍一〇、四〇鐵原一〇

仁川 丸キ丸チ石拔三等二十四圓三十錢四等二十四圓十錢一等日米十八圓七十錢無格十九圓六十錢

釜山 政府五十萬石買替へは各集散地で行ふと云はれ幾分人氣の望あり移出手持筋は一杯の懸れば買氣を見せ朝米入荷盛ん模樣であるが未だ纏つた商談なく市中は櫻花滿開で花見氣分に氣乘りせず各地期米高も前但の保合ひにて地場精米筋のマバラ買ひのみ商況良三等二十一圓丁度四等二十圓七十錢無格十九圓七十錢等外十八圓九十錢見當であつた

大邱 政府米の買替が期米に好作がよいので各地一齊高に市中も入往見越掃所しにん氣良く早くも氣配十錢方引張り奧地より弗々入津あるも賣物とならず地場精用筋物の買ひにて改良三等二十四圓五十錢前方三等二十四圓十錢見當を唱へた

木浦 定期の小廻りを移したが金融梗塞と鬆懸念で買氣沈し相場は依然保合の三等二十圓五十錢四等三十錢であつた

大阪市中在米高

十三日現在は二百八十八萬一千百八十一俵と前日の在米高に比較して一千五百卅四俵の增加なり

株式（十三日）

朝取短期

銘柄		寄付	大引	高値	安値
朝取	前	[illegible]	[illegible]	[illegible]	[illegible]
	後	[illegible]	[illegible]	[illegible]	[illegible]
同新	前	[illegible]	[illegible]	[illegible]	[illegible]
	後	[illegible]	[illegible]	[illegible]	[illegible]
拓新	前	[illegible]	[illegible]	[illegible]	[illegible]
	後	[illegible]	[illegible]	[illegible]	[illegible]
鐘新	前	[illegible]	[illegible]	[illegible]	[illegible]
	後	[illegible]	[illegible]	[illegible]	[illegible]
大新	前	[illegible]	[illegible]	[illegible]	[illegible]
	後	[illegible]	[illegible]	[illegible]	[illegible]
東新	前	[illegible]	[illegible]	[illegible]	[illegible]
	後	[illegible]	[illegible]	[illegible]	[illegible]
安取	前	[illegible]	[illegible]	[illegible]	[illegible]
	後	[illegible]	[illegible]	[illegible]	[illegible]

限定と日步

銘柄	限定	日步	代用
朝取	[illegible]	[illegible]	[illegible]
同新	[illegible]	[illegible]	[illegible]
大新	[illegible]	[illegible]	[illegible]
安新	[illegible]	[illegible]	[illegible]
鐘新	[illegible]	[illegible]	[illegible]
東新	[illegible]	[illegible]	[illegible]
拓新	[illegible]	[illegible]	[illegible]

短期建玉數

銘柄	賣方	買方	建玉數
朝取	[illegible]	[illegible]	[illegible]
同新	[illegible]	[illegible]	[illegible]
大新	[illegible]	[illegible]	[illegible]
鐘新	[illegible]	[illegible]	[illegible]
東新	[illegible]	[illegible]	[illegible]
安新	[illegible]	[illegible]	[illegible]
短期 出來	[illegible]	累計	[illegible]
長期	[illegible]	累計	[illegible]
合計	[illegible]	累計	[illegible]

大株短期

銘柄		寄付	大引	高値	安値
大新	前	[illegible]	[illegible]	[illegible]	[illegible]
	後	[illegible]	[illegible]	[illegible]	[illegible]
鐘新	前	[illegible]	[illegible]	[illegible]	[illegible]
	後	[illegible]	[illegible]	[illegible]	[illegible]
日產	前	[illegible]	[illegible]	[illegible]	[illegible]
	後	[illegible]	[illegible]	[illegible]	[illegible]
東新	前	[illegible]	[illegible]	[illegible]	[illegible]
	後	[illegible]	[illegible]	[illegible]	[illegible]
日魯	前	[illegible]	[illegible]	[illegible]	[illegible]
	後	[illegible]	[illegible]	[illegible]	[illegible]

大株長期

銘柄	前寄	前引	後寄	後引
大株	[illegible]	[illegible]	[illegible]	[illegible]
同新	[illegible]	[illegible]	[illegible]	[illegible]
日產	[illegible]	[illegible]	[illegible]	[illegible]
同新	[illegible]	[illegible]	[illegible]	[illegible]
郵船	[illegible]	[illegible]	[illegible]	[illegible]
同新	[illegible]	[illegible]	[illegible]	[illegible]
鐘紡	[illegible]	[illegible]	[illegible]	[illegible]
同新	[illegible]	[illegible]	[illegible]	[illegible]
日魯	[illegible]	[illegible]	[illegible]	[illegible]
東株	[illegible]	[illegible]	[illegible]	[illegible]
同新	[illegible]	[illegible]	[illegible]	[illegible]
東新	[illegible]	[illegible]	[illegible]	[illegible]
同新	[illegible]	[illegible]	[illegible]	[illegible]

東株短期市場

銘柄		寄付	大引	高値	安値
東新	前	[illegible]	[illegible]	[illegible]	[illegible]
	後	[illegible]	[illegible]	[illegible]	[illegible]

東京現株

銘柄	値
東株	[illegible]
同新	[illegible]
鐘紡	[illegible]
同新	[illegible]
郵船	[illegible]
同新	[illegible]
日石	[illegible]
日產	[illegible]
東新	[illegible]
同新	[illegible]
拓新	[illegible]
同新	[illegible]
新毛	[illegible]

期米（十三日）

◎朝取仁川

前場	當限	中限	先限
（一）	[illegible]	[illegible]	[illegible]
（二）	[illegible]	[illegible]	[illegible]
（三）	[illegible]	[illegible]	[illegible]
（四）	[illegible]	[illegible]	[illegible]
（五）	[illegible]	[illegible]	[illegible]
（六）	[illegible]	[illegible]	[illegible]
（七）	[illegible]	[illegible]	[illegible]
（八）	[illegible]	[illegible]	[illegible]
（九）	[illegible]	[illegible]	[illegible]
（十）	[illegible]	[illegible]	[illegible]

後場	當限	中限	先限
（一）	[illegible]	[illegible]	[illegible]
（二）	[illegible]	[illegible]	[illegible]
（三）	[illegible]	[illegible]	[illegible]
（四）	[illegible]	[illegible]	[illegible]
（五）	[illegible]	[illegible]	[illegible]
（六）	[illegible]	[illegible]	[illegible]
（七）	[illegible]	[illegible]	[illegible]

	當限	中限	先限
帳入値段	[illegible]	[illegible]	[illegible]
取組高	[illegible]	[illegible]	[illegible]
出來高	[illegible]	累計	[illegible]

東京期米

	當限	中限	先限
前 寄	[illegible]	[illegible]	[illegible]
前 止め	[illegible]	[illegible]	[illegible]
後 寄	[illegible]	[illegible]	[illegible]
後 止め	[illegible]	[illegible]	[illegible]
（一）～（八）	[illegible]	[illegible]	[illegible]

大阪期米

前場	當限	中限	先限
（一）～（十）	[illegible]	[illegible]	[illegible]

後場	當限	中限	先限
（一）～（六）	[illegible]	[illegible]	[illegible]

引跡氣配 廿四圓三十二錢

大阪正米喰合

	賣方	買方	取組高
當限	[illegible]	[illegible]	[illegible]
中限	[illegible]	[illegible]	[illegible]
先限	[illegible]	[illegible]	[illegible]

	寄付	前場	後場
◇兵庫 先限	[illegible]	[illegible]	[illegible]
◇下關 先限	[illegible]	[illegible]	[illegible]
◇名古屋 先限	[illegible]	[illegible]	[illegible]

大阪市中棉況

品名	値
ストリクト・ミドリング	[illegible]
ブローチ	[illegible]
ベンゴール	[illegible]

鮮內各取

取引所	限月	前寄	前止	後寄	後止
◇釜山	四中	[illegible]	[illegible]	[illegible]	[illegible]
	四米	[illegible]	[illegible]	[illegible]	[illegible]
	五中	[illegible]	[illegible]	[illegible]	[illegible]
	五米	[illegible]	[illegible]	[illegible]	[illegible]
	六中	[illegible]	[illegible]	[illegible]	[illegible]
	六米	[illegible]	[illegible]	[illegible]	[illegible]
◇大邱	四中	[illegible]	[illegible]	[illegible]	[illegible]
	四米	[illegible]	[illegible]	[illegible]	[illegible]
	五中	[illegible]	[illegible]	[illegible]	[illegible]
	五米	[illegible]	[illegible]	[illegible]	[illegible]
	六中	[illegible]	[illegible]	[illegible]	[illegible]
	六米	[illegible]	[illegible]	[illegible]	[illegible]
◇群山	四中	[illegible]	[illegible]	[illegible]	[illegible]
	四米	[illegible]	[illegible]	[illegible]	[illegible]
	五中	[illegible]	[illegible]	[illegible]	[illegible]
	五米	[illegible]	[illegible]	[illegible]	[illegible]
	六中	[illegible]	[illegible]	[illegible]	[illegible]
	六米	[illegible]	[illegible]	[illegible]	[illegible]
◇木浦	四中	[illegible]	[illegible]	[illegible]	[illegible]
	四米	[illegible]	[illegible]	[illegible]	[illegible]
	五中	[illegible]	[illegible]	[illegible]	[illegible]
	五米	[illegible]	[illegible]	[illegible]	[illegible]
	六中	[illegible]	[illegible]	[illegible]	[illegible]
	六米	[illegible]	[illegible]	[illegible]	[illegible]
◇鎭南浦	四中	[illegible]	[illegible]	[illegible]	[illegible]
	四米	[illegible]	[illegible]	[illegible]	[illegible]
	五中	[illegible]	[illegible]	[illegible]	[illegible]
	五米	[illegible]	[illegible]	[illegible]	[illegible]
	六中	[illegible]	[illegible]	[illegible]	[illegible]
	六米	[illegible]	[illegible]	[illegible]	[illegible]
◇京城	四中	[illegible]	[illegible]	[illegible]	[illegible]
	四米	[illegible]	[illegible]	[illegible]	[illegible]
	五中	[illegible]	[illegible]	[illegible]	[illegible]
	五米	[illegible]	[illegible]	[illegible]	[illegible]

市況（十三日）

◇大阪棉絲

限月	前場寄付	同引	後場寄付	同引
四月限	[illegible]	[illegible]	[illegible]	[illegible]
五月限	[illegible]	[illegible]	[illegible]	[illegible]
六月限	[illegible]	[illegible]	[illegible]	[illegible]
七月限	[illegible]	[illegible]	[illegible]	[illegible]
八月限	[illegible]	[illegible]	[illegible]	[illegible]
九月限	[illegible]	[illegible]	[illegible]	[illegible]
十月限	[illegible]	[illegible]	[illegible]	[illegible]

◇大阪棉花

	寄付	止め
前場 當限	[illegible]	[illegible]
前場 先限	[illegible]	[illegible]
後場 當限	[illegible]	[illegible]
後場 先限	[illegible]	[illegible]

◇橫濱生絲

	寄付	止め
前場 當限	[illegible]	[illegible]
前場 先限	[illegible]	[illegible]
後場 當限	[illegible]	[illegible]
後場 先限	[illegible]	[illegible]

◎現物裕聯 五三〇圓

◇大阪砂糖

	寄付	大引
當限 前	[illegible]	[illegible]
當限 後	[illegible]	[illegible]
先限 前	[illegible]	[illegible]
先限 後	[illegible]	[illegible]

◇鐘平銀

	前日 大引	本日 前寄	本日 大引
當限	[illegible]	[illegible]	[illegible]
先限	[illegible]	[illegible]	[illegible]
現物	九百七十五圓		

海外經濟電報

品名	値
倫敦銀塊	一六片一六分ノ三
米綿	五弗五十五錢高
印綿	五十五分ノ三
スケール株	三四弗八分ノ三
アナゴンダ株	五弗八分ノ三
日米爲替	三三弗五分ノ五
英米爲替	三弗八〇仙丁度
紐育銀塊	二八仙五分ノ五

茂平次捕物帳 【170】
行友李風
藤井耕達畫

御牢法（五）

文化の二年、如月四日の夜、梅見も過ぎて町々には、初午の稻荷の太鼓が鳴り初め、やがて彼岸櫻も咲かうといふ時節を、マタしても厭な暴れ模樣。

空は晴れたが朝の裡から、吹きつゞいた大南風が、夕方かけて愈々しくなり、外鞘を圍ひの板塀へ、庭前の小砂利を叩きつけ、牢屋の格子も揺れるかとばかりの暴れ狂ふ颶風の勢ひ——火の元を案じて仕事を休んだか、屋敷の前の鍛冶屋の店に、夜延の槌の音も響きません。

況て、外鞘の柱に縋つた懸行燈の灰暗い、灯影も届かぬ眞暗な囚屋に眠る人達の、夢は果敢なく千切れ〳〵て。

『凄いやうだなア？』

『荒れは夜だなア？』

現ともなく夢ともなく、醒めて眠り、眠つては醒め。

ゴーッ、ザヽヽヽヽッ。

絶えだえに聞ゆる、屋空の詐聲、砂利隙の雨の音。

『オイ、オイ、今夜入つて來た新入り、貴次郎とか云つたやうだが、マダ起きてゐるのか？』

『へ、ヘイ』

『生れて初めての御牢內、どうして眠られる物ぢやアねエ』

『左樣でございます』

『起きて居るなら少しばかり、俺ア汝に聞いて見てえ事があるんだ宜いから鳥渡傍へ來てくれ』

『ヘイ』

『おゝ〳〵靜かに〳〵、皆さん眠つてゐなさるんだ、お目を醒しちやアならねエ、此方へ來い』

客分の熊右衞門、四邊へ遠慮の聲を秘めて新囚の若い男を呼寄せます、何かしら思惑があるらしい。

『エヽ——參りましたが、何か、御用で？』

物腰恰好言葉附き、町人の下卑でない人柄、云はれる通り神妙に兩手を突いて畏まへます。

『聞きてえと云ふなア他でもねエ先刻汝が二番役にお喋舌をしてゐた今度の一件——何處だッたつけなア汝の宅は？』

『三田の聖坂町でございます』

『ウム……然うだッたなア、そして何處かの御大家屋敷へ勤めてゐたとかいつたやうだが、もう一度委しく俺に話して見ろ？』

『そのお屋敷と申しますのは、赤坂の溜坂で七千石の御旗本、內藤織部正樣でございます』

『ウーム內藤織部正樣、誰でも知つてゐる御大家のお歷々、其所に勤めて居たといへば、給人か、それとも中小姓か？』

『ヘイ、そんな刀差の御奉公ではございませんが、手前少々算盤の心得がございますので何とかかず、御用人樣のお帳面のお手傳ひといつたやうな事を致して居りましたんで』

『解つた、若氣の過り、ツイ帳尻を筆先で誤魔化して、穴を明けたといふ寸法たんだらう？』

『イヽエ違ひます、飛んでもない濡衣の罪に陷されまして——』

袂を咬んで泣き崩れる貴次郎。

『オイ泣くねエ、野郎の癖に泣く奴があるかい？』

『ダツテ口惜しうございます』

『誰ら口惜いからと云つて、泣いて話の解る物ぢやアねエ、よく落着いて、筋道を立てゝ逐で話して見ろ』

『ヘイ、〳〵』

『あのお屋敷には大層風流な、御隱居樣がゐなさる筈だが？』

『能く御存じでございます、その御隱居樣はツイ此の間、切腹をしてお果て遊ばしました』

『ケッ、御隱居が腹を切つた？』

『種々と不首尾がお在りになり、大公儀から御親類預けといふ事になりました、その預け先、番町の久能勢といふお屋敷で』

『フーム然うか、其奴ア些とも知らなかつたが、所で汝の冤罪といふのは？』

『その御隱居樣が御親類預けにお成りなさる以前の事から申さなければ解りませんが、內證のお家には何とか云ふ所に控へ屋敷がありまして、私、たんぞ參つた事はございませんが、隨分氣味の惡い取んな風評を聞かされて困りました』

熊右衞門は息をもつかず耳を傾ける。

京城日報
朝刊
本紙朝夕共十二頁

最新刊
工學博士 長谷川正五閲序
山中秀男著
日本標準 實用機械製圖法
定價二圓五十錢
送料十四錢

最新刊
工學博士 佐野利器氏
工學博士 大熊喜邦氏 監修
大岡實著
定價三圓
送料十四錢
建築様式

書名	定價	送料	書名	定價	送料
土木の常識			新式規矩術		
實用日本家屋構造			構造計算圖表と例		
改良日本家屋構造			コンクリート		
構造强弱並計算法			實用建築物の排水法		
和洋建築設計製圖			石細工雛形圖解		
裝飾家具製作圖			冷凍法と其應用		
木造建築構造圖解			煖房と換氣		
實用西洋家屋構造(前)			同(後篇)		
同(後)			洋風建築構造解説		

發行所 大日本工業學會
東京市小石川區丸山町一番地

牛田式
噴霧器
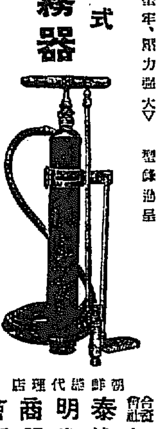
合資會社 京城泰明商會 出張所

官製の補血强壯劑 蔘精(人蔘エキス)

フンドータカ醤油
高
フンドータカ黨 絶對大多數
高杉醤油釀造場
高杉味噌

文學博士 金澤庄三郎編
小辭林
大型版 新定價 二圓 (送料十二錢)
ポケット版 革裝 二圓三十錢 クロース 一圓九十錢 (送料六錢)

廣辭林

文學博士 金澤庄三郎編
新四六判 クロース裝
挿畫豐富 千八百餘頁
定價 三圓九十錢 (送料二十二錢)
特價 ¥3.30

東京市神田區神保町 (振替東京三一五五五)
大阪市西區阿波座下通 (振替大阪八一三〇〇)
株式會社 三省堂

文學博士 宇野哲人編
明解漢和辭典【ポケット型】(增訂版)
定價一圓八十錢

特價提供
和・國漢辭書中の巨砲
育界激賞の寶典
實物を見て眞價を知られよ
文學博士 宇野哲人編
最新刊
四六判レザー裝
堂々千九百頁
定價三圓三十錢
新漢和大字典

特價 ¥2.50 (送料22錢)

フオード車の修理は フオード特約店修理部へ

フオード車は乗用車もトラックも共に機構が堅牢で充分信頼が出來るので好評を博して居ます——特に本邦の道路狀態で長い里程を走行しても安心が出來るように組立てあります

併し如何に良質の部分品を用ひ熟練工が組立て車が頑丈でも定期的に機械の點檢及び給油をする事が肝心であります

弊社は日夜此の點に碎心して最善の努力を盡し各地に於ける全國的特約店修理部を組織して各位の御滿足を期するのであります

フオード特約店は弊社が指定したる修理用の精密なる機械工具及び完全なる設備を以て各位に奉仕しフオード車の各部分に亘り精通したる機械修理工が御用命を受けます。又フオード純正部分品の在庫も豐富で常に奉仕的低廉なる價格を提供し修理も至極經濟的で敏速に又完全に致します

フオード車の手入れは清潔で且整頓したる最寄のフオード特約店修理部へ何卒御用命を願ひます。何時でも無料點檢を致します

日本フオード自動車株式會社
横濱 子安

年賦定期貸付
普通銀行業務
京城府南大門通二丁目百四十番地ノ一
株式會社 朝鮮殖産銀行
頭取 有賀光豊
資本金參千萬圓
日本銀行代理店
全鮮各地に支店出張所五十八ヶ所並に内地大阪に支店あり

ミツワ煉齒磨
香味快く齒を强く美しくする

徳用大形(七十瓦入)一個金二十錢
携帶用中形チューブ入一個金十錢
齒磨の實用化
一家に一個、清潔で衛生と經濟とを兼ね備ふ
ミツワ石鹸本舗 東京 丸見屋商店

ヂレット「グードウヰル」組合せ

古きを捨て
新しきを撰ぶは現代人の誇!
見よ! 此最新型ヂレット剃刀器 ピッタリと
特許
精致無比の出來榮えを!の精選材質と
特別提供
愈々本月限り!
早いもの勝!
ニッケルメッキ チレット最新型 剃刀器と最新型剃刃五枚 (優美な小箱入)
壹圓七拾錢 (内地に限り郵税共)
取賣店に品切れの節は端書で直接代理店へ御注文下さい。代金引換小包壹圓七十錢(内地に限り郵税共)で御送り致します
ヂレット安全剃刀會社
日本總代理店
エラー フイツプス エンド セラース株式會社
大阪中央郵便局私書函第六十三號
東京中央郵便局私書函第九十八號

新特色に御注意
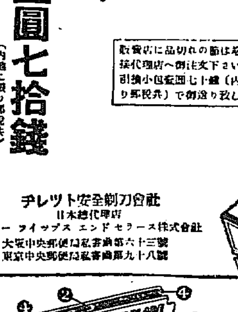
1 特許、剃刃保護装置で之によって剃刃を正しく挟み、眞の剃りの快感を味へます。
2 剃刀器も剃刃も特別製法により光澤を失つたり、色が汚れ褪せる事が無いであります。
3 刃押へに溝をつけて剃刃を少し曲げてありますから剃刃は全面に亘つて完全に働きます。
4 剃刀器の四隅には萬一取り落しても破損せぬ様に特殊の特別防禦装置を施してあります。
5 剃刃の四隅を切り込むでありますから剃刃の角で皮膚を引掻く危險は絶對に御座いません。
6 剃刃は最新製法に依り製られ、切れ味と言ひ、滑らかな剃刃の斬鋼りと言ひ、正に現代科學の粋とも謂ふ可き最優秀を誇る素晴らしい製品です
(世界各國の特許權所有)

支那の一幕芝居
聯盟にも見放さる
停頓中の停戰會議を
一兩日中に再開申出でか

【東京電報】支那政府は去る十一日停戰會議停頓に關する責任を隱蔽する爲聯盟に對し十九ケ國委員會の即時開催を要求したが聯盟側は停戰問題は日支直接解決すべきもの故支那政府は飽くまで地方的に處理すべし、聯盟はこれに干與し得ないと支那の要求を拒否したので、顏惠慶代表は已むなく本國政府に上海停戰會議を再開し、日本との妥協を講ずべしと電報した旨十三日外務省に情報があつた、これが爲め支那も觀念して一兩日中に再開を申出るであらうと見られる

停戰會議延期を
支那側より正式通告

【上海十三日發電】郭泰祺は十三日午後六時重光公使に對し左の如き通告をして來た

支那政府はゼネヴァにある顏惠慶に對し日本軍の撤退時期に關する說明を求むる旨電訓した、依つて右に對する回答あるまで支那政府は次の停戰會議を延期せられんことを希望す

この正式意思表示に依り停戰交涉は名實共に長期停頓となつた

我軍部は憤慨し
長期駐留に決す
敵對意思繼續と見て
支那の行動を監視す

【東京電報】停戰會議に對する支那の無誠意に憤慨した我軍部では、支那は我れに對する敵對意思を拋棄しないことを意味するものなれば、出動の使命に鑑み長期駐留の兵力、編成、裝備、駐留線に關し白川大將に一任、相當長期に亘り支那の行動を監視するに決定した、なほ右指令は兩三日中に白川司令官宛發令される筈

香煙しめやかに勇士を弔ふ

(上)間島事件最初の犧牲者―二道溝で戰死した星野伍長、渡邊伍長及び佐々木一等兵の遺骨(龍井本願寺にて)(下)二道溝で殉職した井手巡査の遺骨と遺族(自宅官舍にて)【河野特派員撮影】

英公使北平へ
郭の懇請を退けて歸る

【上海十三日發電】ランプソン氏は郭泰祺の懇請を退け十六日北平に赴く旨我公使館に通告し來つた、公使は北平でゼネヴァの臨時委員會の形勢を見る意嚮の如く、なほ米、佛、伊三國公使も北平に歸るのではないかと觀られてゐる

電氣公營問題に
止めを刺す
代案を選ぶ外なしと
井上府尹の答辯書

電氣瓦斯公營問題につき去る二十六日李升雨外十一議員から井上府尹に對して質問書を提出したが十二日府尹から次の如き答辯書を夫々議員に對してそれぞれ送附するところあつた

答辯書

左の事項の御質問に對し左の通答辯候也

第一、府が計畫したる電氣及瓦斯府營企業は京電京城支店の事業一切を目的としたるものにして電氣事業統制方針の確立に伴ひ電氣及瓦斯事業府營準備を打切りたるものとす、從て電氣事業を除きたる電車、瓦斯事業のみを獨立して經營せんとするが如きは當初より考慮せられたることなかりしものなるを以て、之を府營とする意思なしと答辯したるものとす

第二 電氣及瓦斯事業に關聯せる電車瓦斯事業收支概算書の收支金額は京電京城支店の事業全體を府營とする場合の區分に過ぎずして之を可分的に考査したるものにあらず、而して一面該事業設備の買收價格の決定に至らざりし過程に於て更に分離經營の利害得失の如きは到底豫斷を許さゞるものに有之、從つて電車及瓦斯事業のみを分離して府營とすることに付調査せることなしと謂へるものにして其の間答辯に矛盾なしと思料す

第三 電氣及瓦斯事業府營準備委員を解任せるは諸調査を廢止するの已むなきに至れる爲にして規程に反する處置とは認めず、又電氣及瓦斯事業の府營は其の實現不可能となりたるものにして、更めて府會の決定を俟つの要なきものと認む前代案は當局に其の實現を要望したるに止まるものにして府會の議決を要せざるものとす

第四 本問題電氣普及の程度時期等に付ては府に於て調查したることなし

第五(イ)電氣府營の實現不可能となりたる結果代案を選ぶ外他に方途なき今日に在りては比較論評の實益なきのみならず、又實際的にこれを調查したることなし

(ロ)第二問の答辯に依り諒知ありたし

(ハ)及(ニ)所謂代案は目下交涉中に屬し言明の時期に達せざるものと認む、仍て府會の存する所以を無視せる違法の斷有ることを認めず

民政黨代表と拓相の押問答
江口副總裁罷免問題で

【東京電報】民政黨の添田敬一郎氏以下四氏は幹部會の議に基き十三日午前九時半拓相官邸に秦拓相を訪ひ、江口滿鐵副總裁罷免理由につき左の如き問答を行つたが、意見の合致を見ぬため會見約一時間にして辭去した

問…江口副總裁の解職は依願なりや

答…依願にあらず

問…然らば理由如何

答…滿鐵に關する勅令第十四條に因る

問…第十四條に違反したためか、それとも公益を害するか、監督官廳の命を執行せざりしためか

答…それは答へられぬ

問…五ケ年間の任期を以て身分保證されてゐる副總裁の解職に當り理由を言へぬとは全く諒解に苦しむ

答…理由を言はざるは政府の方針である、拓務大臣が政府を代表して辯明する

問…然らば來柄は江口副總裁一身上のものか

答…滿鐵の業務上に關し一身上のことでない

問…業務上のことなるに副總裁のみ解職したるは如何

答…それは政府の自由である

問…然らば江口副總裁の業務上の責任は江口副總裁に限るか

答…それは言明出來ぬ

問…然らば副總裁の罷免につき內田總裁の意見を徵したか

答…徵せぬ

問…斯ては政友會平素の主張と反しその理由を發表せぬは法治國の國務大臣として首肯出來ぬ

答…人事は發表せぬを定石とする

總裁慰留は
結局徒勞か

【東京電報】小畑參謀本部第三部長は十三日午前九時東京發大連へ赴いたが、大連滯在中は荒木陸相はじめ軍部の意向に基づき內田總裁に對し極力留任を勸告することとならうが、內田氏の辭意は既に動かし難い情勢にあるので軍部の留任勸告も徒勞に歸するものと見られてゐる

公營意見書
姿を消す
未練を殘しながらも
京城府會最終日

六年度最終の京城府會は十三日午後二時廿分より府廳會議室に於て開かれたが、出席議員三十六氏、中村氏府會招集狀中字句の不十分な點に就き一本やり込め、直ちに京城府五年度決算報告特別委員長朴在麗氏から別項の如き報告あり更に同決算中の屎尿汲取代につき

◇石森氏 屎尿汲取代は年々減額の一方であるが、歲入上由々しき事である、府は絕對の權能を以て屎尿會社の內容を改善して欲しい

竹內氏からも屎尿汲取代(五年度分)三ケ月分一萬一千圓の滯納に就き取立を希望、府尹から既に取立済の旨報告しこれにて五年度決算は以後の讀會を省略して全員原案に贊成、次いで條例審議特別委員長成松氏から議案第四號乃至第十五號及び第十八號乃至第二十一號に就て審議報告あり、同委員會にて紛糾を醸した議案に就ても詳細なる報告あつてこれも以後の讀會を省略して原案贊成、休憩に入る、午後三時五十分再開、竹內氏議事進行につき議長の措置につき何やらくどくどと述べ立て次いで

◇李升雨氏 電氣瓦斯公營に對する今井田總監の聲明は決して京城府の問題でなく全鮮的のものであり又法律としての價値あるものでなく從つて命令的のものでもないから府當局は將來共府民の意思を尊重して善處されたい

と希望し、渡田、金在泳兩氏から十二議員の公營問題質問書に對する府尹の答辯書に決して滿足するものでない旨を述べ

◇竹內氏 命前に府會の希望を監督官廳に傳達せよ

◇曹秉相氏 一時の難關に遭遇したとて將來必ず實現すべき性質のものである、瓦斯だけに就ては如何に考慮せらるゝや

◇井上府尹 瓦斯のみに就ては考慮して居らぬ、目下他の案を進めつゝある

此の時秋山氏「議題は甚だ明瞭を缺く」とて蟻味を述べ井上府尹の問題を再び府會の問題たらしむべきや否やを諮れば不贊成多數にて否決となり、こゝに昨年十二月二十一日三十九議員により提案された電氣瓦斯府營案を上程すべしとする意見書は公營認可申請が見込みなきため十三議員の次の如き申出により兎も角一先づ府會から姿を消すことになつた

昭和六年十二月廿一日附電氣瓦斯府營案を上程すべしとする意見書に拙者等提案者として署名致居候處該問題は既に論議の餘地なきに至り今日に於ては上程の價值なきものに付茲に提案撤回仕候也

森安敏暢、外廿二名

次いで李弘鍾、芳野、曹秉相諸氏から蛆底洞の屠畜所敷地問題の意見あり、府尹の答辯を繰返して漸く終り、午後五時十五分散會したが、更に議員室に於て金副尹の送別並に府尹汲取代及び議員の內地、滿洲視察に就いて懇談を遂げるところあつた

火保料率と等級
著しく緩和さる
いよく十五日より實施

今回改正された火災保險新料率並に地區等級はいよく十五日から實施されるが、京城府に於ける新料率は現行料率中の四等地料率を全廢し、新に二等地を甲乙に區分し、乙は現行の二等地と同率、甲は乙と一、二、三級に於て同率であるが、四級に於て低率としてある、朝鮮全道の都市並に郡部に於ける料率及等級は左の如くである

(一ケ年百圓に付)

地	第一級	第二級	第三級	第四級
京城府一等地	[illegible]	[illegible]	[illegible]	[illegible]
二等地(甲)	[illegible]	[illegible]	[illegible]	[illegible]
二等地(乙)	[illegible]	[illegible]	[illegible]	[illegible]
三等地	[illegible]	[illegible]	[illegible]	[illegible]
新町遊廓、彌生町遊廓(建物の種別及用途の如何に拘はらず)	[illegible]			[illegible]
仁川府一等地	[illegible]	[illegible]	[illegible]	[illegible]
二等地	[illegible]	[illegible]	[illegible]	[illegible]
三等地	[illegible]	[illegible]	[illegible]	[illegible]

京城府
(二等地甲、二等地乙、三等地の大通とは左記各町大通りとす)南大門通四、五丁目、黃金町自一丁目至七丁目

太平通一、二丁目、武橋町自府廳東側至鍾路電車通、長谷川町、公平洞、堅志洞、義州通一、二丁目、西大門町一、二丁目、竹添町一丁目、蓬萊町一丁目及蓬萊橋通、古市町、岡崎町、永樂町一、二丁目自總督府廳正門至黃金町電車通道路、鍾路自二丁目至六丁目迄道路、自昌慶苑至本町五丁目道路、自遞信局印刷工場道路、自總督官邸至光化門道路

▲一等地 東四軒町、太平町一丁目、光化門通、茶屋町、南大門通一、二、三丁目、貞洞、倭城臺町、黃金町一、二丁目、三坂通

▲二等地(甲)長谷川町(大通に面したる兩側)岡崎町(同)南大門通四五丁目(同)大和町一、二丁目(同)死南洞(同)黃金町三、四、五、六、七丁目(同)鍾路一、二、三、四、五、六丁目(同)日出町(同)瑞麟洞(同)蓬萊町一二丁目(同)永樂町一、二丁目(同)仁義洞(同)西大門町一、二丁目(同)和泉町(同)花園町(同)竹添町一丁目(同)堅志洞(同)舟橋町(同)觀知洞(同)臥龍洞(同)武橋町(同)太平通二丁目(同)孝水洞(同)公平洞(同)長沙洞(同)笠井町(同)授恩洞(同)義州通一、二丁目(同)蓬萊町二丁目、京町、漢江通、昌信洞(同)

▲二等地(乙)長谷川町(大通に面したる兩側以外の部分)岡崎町(同)南大門通四、五丁目(同)大和町一、二丁目(同)死南洞(同)黃金町三丁目(同)若草町(同)古市町(同)鍾路一、二、三、四丁目(同)日出町(同)瑞麟洞(同)蓬萊町一丁目(同)永樂町一、二丁目(同)仁義洞(同)西大門町一、二丁目(同)觀水洞(同)武橋町(同)貫鐵洞、明治町一丁目、南米倉町、松峴洞、三角町、大和町三丁目、棘洞、水下洞、西四軒町(遊廓地を除く)齋洞、南山町一、二、三丁目、旭町一、二、三丁目、安國洞

▲三等地 和泉町(大通に面したる兩側以外の部分)花園町(同)竹添町一丁目(同)堅志洞(同)黃金町四、五、六、七丁目(同)觀智洞(同)臥龍洞(同)舟橋町(同)公平洞(同)鍾路五、六丁目(同)長沙洞(同)義州通一、二丁目(同)笠井町(同)授恩洞(同)明治町二丁目、林町、本町一、二、三、四、五丁目、東泉洞、初音町、芳山町、都染洞、西珠洞、忠信洞、御成町、竹添町二、三丁目、通地洞、內資洞、栗町、新町(遊廓地を除く)昌信洞、瑞舊洞、樹進洞、長橋町、中學洞、大島町、吉野町一、二丁目、通義洞、北米倉町、壽松洞、西小門町、水標町、梨花洞、體府洞、嶺建洞、光熙町一、二丁目、櫻井町一、二丁目、並木町、惠化洞、社稷洞、樓上洞、崇一、二、三四洞、岩根町、八判洞、二村洞、平洞、中林洞、通洞、花洞、勸農洞、彌生町(遊廓地を除く)桂洞、孝悌洞、苑洞、青葉町一、二、三丁目、玉仁洞、玉川洞、漢芹洞、明倫洞、昌成洞、元町一、二、三、四丁目、崇仁洞、樓上洞、蛤洞、蓬萊町二、三、四丁目、敦義洞、杏村洞、樂園洞、嶺曾洞、齋井洞、山手町、昭露洞、孝子洞、積善洞、三清洞、橋北洞、仁寺洞、松月洞、清雲洞、楓下洞、關町、臥牛洞、桃花洞、冷洞、雲泥洞、寬勳洞、館洞、麻浦洞、峴底洞、紅把洞、天然洞、宮井洞、橋南洞、新橋洞、清水町、西界洞

仁川府
▲一等地 山手町、港町、築港埋立地域、仲町、本町、月尾島一圓、支那町、海岸町、松坂町、花房町▲二等地 山根町、新町、濱町、龍岡町、花町、寺町、宮町、敷島町▲三等地 一、二等以外の地域

霞ケ關の大改革
頭腦から鍛へ直す
事務外交の大缺陷に
氣づいて考查教育機關を設く

【東京電報】外務省は滿洲、上海兩事變外交の經驗により外務省現在の組織に一大缺陷あるを認め、いはゆる事務外交の弊を改め外交政策を遂行する機關として外務省が今後ますく機能を發揮し得るやう、省の組織の充實をはかる必要を痛感し、過去三ケ月餘にわたりこれが具體案を講究中であつたが、大體成案を見るに至り、これに要する經費はすでに昭和七年度豫算に計上され十二日の閣議で承認を得るに至つた、即ち考查教育機關經費の名のもとに提出された十一萬四千圓の新規要求額がそれであつて、五月の臨時議會の協贊を得るとともに官制の手續きをとることになつてゐる、右は單なる調査機關の設置に止まらず外交政策の考究に當るとともに外交官の外交的頭腦を養成する機關たらしめんとするもので、今後帝國の外交がますく複雜かつ多事ならんとするに際し、帝國の外交を更始一新せんとする霞ケ關の一大變革である、なほ右機關には親任級の外交官一名を主任者として陣容を整へんとするもので經費が比較的少額であるのは人件費の外特別に經費を要しないためだといはれる

條令審議終る

五年度決算並に同年度繰越に於ける條例改正及び制定の件は、過日來各十二名の特別委員に於てそれぐ審議を續けてゐたが、紛議を重ねた條例審議も漸く成案を得長の手で報告案が出來上つたので十三日午後二時から今期最終の府會を開催した

吉田大使命を受けて
調停に立つ
聯盟調查團に提言し
◇なほ滿洲國にも同樣に

【北平十三日發電】吉田大使は政府から張學良間調停斡旋の命を受け十三日午後三時北京ホテルに日本側全委員會議を召集し協議決定の上調查團に提言することゝなつた、なほ滿洲國政府に對しても同樣斡旋が行はれる筈

學良の小細工

【天津十三日發電】張學良は最近多數の密使を滿洲國に入り込ませた形跡がある、右は奉天、吉林、長春で聯盟調查員に對し住民の意志の如く直訴せしめん意圖である

聯盟帝國代表
長岡大使任命

【東京電報】瑞西國ゼネヴァに於て開催の國際聯盟臨時總會における帝國代表者左の通り被仰付

特命全權大使 長岡春一

特命全權大使 松平恆雄

同上罷免

滿洲米國間
無電通信
協定愈よ成立し
十五日から開始

【奉天十三日發電】滿洲とアメリカとを結ぶ無電に依る國際公衆通信はいよいよ來る十五日より開始される、從來北東米國間の懸案問題であつた對米通信は最近滿洲國交通部と米國當局間に協定成立し、こゝに奉天東北無電臺よりサンフランシスコ無電局を通じて對米通信が交されるのであるが將來滿洲國の開發の進むに伴れ商業通信その他の引受が輻湊するものと期待されてゐる

日印無線電信
七月頃開始

【東京電報】日印間の無線電信開始は印度政廳の反對で行惱みの態であつたが、十三日遞信省着電に依れば最近に至り漸く具體化し七月頃實現と見らる、而して日印無線連絡は兩國貿易上に及ぼす影響が尠くないので現在の有線電信料よりも遙に低廉となる模樣で、その結果多年の懸案たる日印間普通電信料引下げの端を開くことになる

傷痍軍人の
再雇傭依賴
陸軍省から舊雇傭主に

【東京電報】祖國の爲めに傷ついた名譽の戰傷者は不自由な身となつた爲め、もとの職場を離れて解雇されたり召集された爲め解雇を申し渡されて勞働爭議が勃發する等、非常な社會問題を惹起するのを憂慮し、陸軍省人事局では國民の兵役義務心に重大影響を及ぼすものとして、今回積極的に救濟方法を講ずる事になり、傷痍軍人の舊雇傭主に宛て之等傷痍軍人の再雇傭につき依賴狀を發送した

安達氏は
板挾み
中野派の新黨と復黨運動に

【東京電報】中野正剛氏の新黨組織が豫定通り成れば參加を豫想される現代議士は風見章、由谷義治氏等は勿論、中立の鈴木正吾氏、高橋壽太郎氏外二、三と見られ、結局民政黨からは杉浦與四二氏、今のところ十名內外の諸氏が數へられてゐる、たゞその際安達謙藏氏が如何なる態度を執るか、新黨の前途に重大なる關係があるが、今のところ安達氏は中野氏の希望する如く直接新黨に參加することを差控へてゐる模樣である即ち安達氏の民政黨復黨機運は漸次黨內に濃厚に動きつゝあり復黨運動者と中野一派の板挾みの立場に置かれてゐる、從つて安達氏は五月の特別議會前後に至り復黨實現困難と見れば意を決して中野氏の希望通り新黨樹立に向つて進むことゝなるかも知れぬ、併してその場合民政黨には大動搖を生じ最少限二十名前後の脫黨者を見るに至るべく政局の前途に重大影響を及ぼすものとして注目されてゐる

手形交換所休業

【東京電報】東京手形交換所は來る十五日臨時理事會を開き廿七日靖國神社臨時大祭日に各銀行臨時休業の件を附議することゝなつた

會

鹿兒島縣人會 今回大阪步兵第八聯隊長に榮轉の松田四郎大佐と本府顧問官に榮轉の木嶋重德氏の歡送迎會を十五日午後六時より黃金町花月食堂で開催、會費金貳圓(當日持參)申込所三坂通一〇九中馬越之助氏宛(龍山二二九番)

朝鮮ホテル經營會社披露宴 四月一日より開業した朝鮮鐵道ホテル經營株式會社專務取締役酒井顧一氏は十二日午後六時半鐵道局及ホテル出入關係者約三十餘名を招き盛大なる披露宴を催し午後九時一同愉快に散會した

南山蛙

◇…門鐵野球團を迎へての第一戰、けふの對京電戰に開の始球式を行ふ山本遞信局長、京城グラウンドではこれで二度目の始球式だが、今度も役所から退けると直ぐ官舍裏のテニスコートに出て池、渡邊兩課長を稽古臺に汗ダクくの猛練習『なかくうまく行かんもんですな、とても自信なんかありませんよ……』と云ひつゝも局長室から明天の春空を仰ぎ見てお茶の子サイくの面持ち―

◇…遞信局の池監務課長の机上には毎日四種類の諺文新聞がのせてあるが、諺文紙を愛讀するとの不可解、諺文がスラく讀めるかとの疑念から伺ひを立てゝ見ると『見出しだけは判りますよ、面白さうなのは朝鮮人の吏員諸君から譯して貰ひます遞信事務に就ても、思想問題に就ても忌憚なき批評がしてあるのが非常に參考になりますよ』とけさても殊勝な猛研究

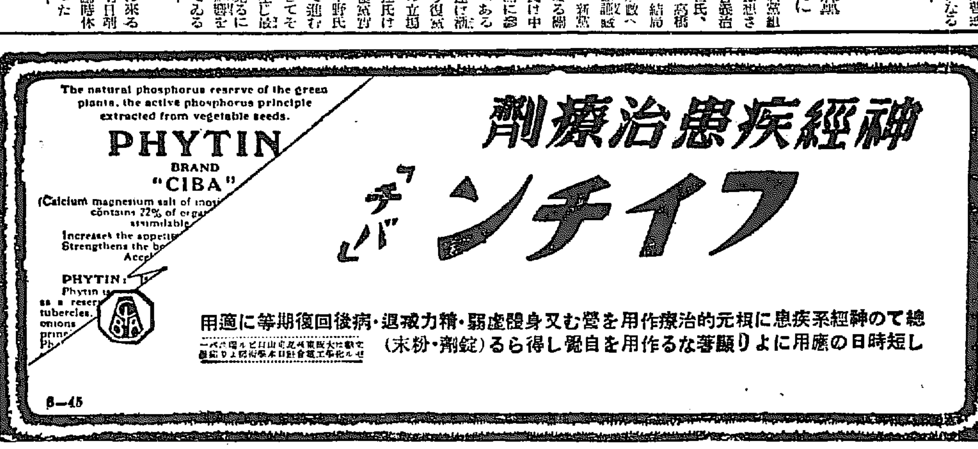

社説

猛々しい學良の申分　言葉の工匠リットン卿

北平に居據みつゝ、離縁された妬婦の如き心事もて、呪けしくも懐かしき滿洲への復縁を氣し、滿洲國內の攪亂に憂身を窶してゐる張學良は、國際聯盟の支那調査委員一行招待宴の席上、一場の演説を試み、滿洲が支那の領土たることを強調し『日本が武力を以て滿洲を占領したる上、叛逆の民を使嗾して僞政治機關の組織を行はしめ、獨立を宣言せしめたるは侵略併吞の野心に出づるもので、日本の支那侵略の第一步である。予は聯盟が、正義を維持し、國際平和を保持するため執りつゝある努力に敬意を表す』とやつたさうだ。なんと『盗人猛々しい』といふ俚諺そのまゝの學良の申分ではないか。

◇

滿洲が支那の領土であつた、といふことを、一體誰が否認するか。それは滿洲の民衆が、自衛自存のために離脫の必要を感じ、自決獨立を計り、滿洲國を建設したのと同樣『事實』である。而して學良の父作霖が、綠林の徒を以て、清國朝廷の招撫に應じ、一武將の任を授けらるゝや跋扈横暴いたらざるなく、民を掠め、兵を養ひ、清朝滅びて以來、實力を以て、支那全土を統一し得る政權の樹立せられざるを奇貨とし、東三省より內蒙熱河を掌中に收め、全然中央政權の統制を受けず、たゞ對外關係等自ら矢面に立つて處理するの不利不便なるものに限り、中央政權を利用し、或はその名を援引するくらゐのもので、作霖の地位は恰も專制國における君主の如く、暴虐恣權りなき暴君の如きものであつたが、學良は、亡父の遺制を、そのまゝ繼承したので、彼等父子の跋扈、獨立國家を僭稱して國家の版籍のために心身を勞するよりは、功は我に收め、罪は中央政權に歸し、一身一家の繁榮を圖るを與しと爲し、これに終始したのである。

◇

されば彼等父子が、中央政權から名義ばかりの印綬を帶びてゐたのは、國家から民衆を稱ふ方便であり、その政治は、民衆から國土を稱ふ作爲であつた。斯うした匪賊的罪惡を支那の國家と民衆とに犯す學良が、滿洲國民を指して、叛逆の民と呼ぶ、盗人猛々しいといふ所以である。學良の罪狀を以てすれば、逆臣溥儀を滅ぼして以後、幾代に亙り今の南京政府も、叛逆の民の組織せる僞政治機關であらねばならぬ。

◇

ところで調査委員の中でリットン卿の學良に與へたる答辭が面白い『侵略防止に對して保障を與へると共に、力あるものに對しても、その力を行使する必要なき保障を與へる』と、まことに鮮かなる切り返へしである。識者をおもはしむるものがある。それよりも卿は言葉の工匠として優れてゐる、言葉の名匠である。嘗きに調査委員一行の上海到着直後、南京政府要人や、大學教授等やによる、度々の歡迎宴席上、リ卿は、支那人式利刃の如き名句を以て、支那人一流の勝手極まる理窟を封じ、愁訴に應へて、われ等をして胸のすくが如き感をなさしめた。だが上手の手から水が漏る、といふか、好く泳ぐもの溺る、といふか、リ卿も滿洲國が、顧維鈞の入國に對する發言は、いさゝか不味かつた。あれでは公平に事情を調査すべき立場を遠慮してゐるやうに見ゆる。

◇

南京政府の利益のために、南京政府の主張を支持せんがために、成心ありての發言とより受取れない、顧維鈞君滿洲に於て、心なき操行でも受けたならば、その責任は、何ものが負ふのか。リ卿の責任は、單に言葉の名匠であることによつて完うされるものではあるまい。學良が妬婦の如き心事を飛めたるかのやうな名文句を今一つ吐出して南京政府を、その治下の民衆を、反省せしめ、悔悛せしめてほしいものである。

七年度府本追加豫算　近く閣議で決定
重要費目通過は大成功

本府七年度追加豫算中の重要費目たる北鮮開拓費即ち鐵道建設線上投三百萬圓を筆頭として森林開拓費、拓殖鐵道敷設費、拓殖道路費等及び洛東江一川案を含む土木費、殖産局關係の思想取締費等は何れも十二月大藏省の諒解を得たがこれ等は近く閣議の決定を經て臨時議會の協賛を求めいよいよ七年度の新規事業として實現確實と見られるに至つた。右新規事業は何れも公債支弁によるものであり、更に滿洲事件費百九十餘萬圓も殆んど通過確實と見られてゐるが現下に於けるわが財源枯渇の際に斯く重要諸問題の通過を見たのは總督、總監の識見の結果によるは勿論、東上折衝に寧日なき林財務局長の大なる努力の結果によるもので一般から大成功であると見られてゐる

滿蒙經濟視察記(八)
吉林票が　現在十二錢の相場

京城商議交通部員　都築康二

吉林驛へ午後九時着商工聯盟代表滿鐵公所、憲兵隊その他の出迎へを受け右各所所有自動車を提供され一行はこれに分乘し名古屋旅館に九時二十分着、此旅館は京城驛の〇〇聯隊長外廿餘名の將校、各驛に占領されてゐるので我が一行も二人階の部屋に四人入りてやすんだと言ふ有樣である

三月二十五日午前八時三十分宿を出發、列の支那馬車へ一行は二人づゝ分乘して新舊市街を巡り滿鐵公所へ向ふ、この時より北滿名物たる蒙古風強く吹いて來る黃塵のため一町先の見通が利かぬ、風は益々強く車上の一行は目も口も開く事出來ず大變困難をして所へ着す、所長を初め所員の出迎へを受けて應接間に入り長時間經濟方面その他の事情を聞く

吉林は支那八十六萬人日本人一〇〇〇人朝鮮人一、二〇〇人(現在の避難民共)居住してゐる此處に日本人小學校があり一ヶ年費用三萬圓を要し日本人として之を經營し行く事困難のため民間より多少の寄附を受け不足丈滿鐵より受けて居る生徒一人當り一ヶ年百五十圓を入費すると、外二〇製粉工場、製材工場併煙會社であるのみ

銀行は滿洲銀行と吉林銀行あり現今吉林票の(一圓札)は金の十二錢位の相場と聞いては全く驚かざるを得ない、東支以北地方に六七割木材の停留があり東支以南地方に三四割木材の密林がある

木材は第一紅松、クルミ、等多くが年度六年度吉林材輸出は約百萬立方メめに上り將來一五〇萬方メめ輸出の見込みである、又省內に米(モミ)七十五萬石を產し水田一天地坪五九、六錢より十錢位迄卜畢水田としては坪一錢五厘位である最近敦化の町はづれに手合せるのが坪九錢であつた然しこれは銀の相場である

吉敦沿線には現在木材商人五十三人あり、內三十人は日本人である此等木材商人は吉林材松花江材にて活躍をして居る吉林省は前述の如く山間にして水は豐富從つて水田作は出來る其の木材等の產地であるから內地人として移住するに最好適の土地である

一行は吉林領事館を訪問して驛に向ふ驛の應接間に於て滿鐵社員より各方面の情況を聞き別れを告げて長春驛に向ふ

車中に支那軍人將校が二三名乘込み居るこの將校は支那軍の聯隊長であるが我々が見ては敬意を表する氣になれぬ各驛に支那兵士が着劍して捧げ銃をして一列又は二列に整列して十年前に聞いたかと思はれる喇叭を二三の兵士が吹いて敬意を表す若將毎に將校は出て敬禮をするがその副官の一人は車中に皮付の儘の『リンゴ』を大口開いて『カジリ』付く樣を見ては吾際笑はずに居れない

然し服裝は何づれも『ハイカラ』でロシヤ式の巾廣帶皮をつけ腕より劍のつり皮を掛けピスルも同じく『プラサゲ』てゐる此の車中に我が皇軍の京城聯隊將校團が全部乘込んで居る。聯隊長の內には我お陳員の一行中にも知人が多數あるので長春までの車中は各自親睦談に花を咲かせ車中は大賑ひであつた

特別議會は　滿蒙問題で
相當賑ふだらう　清水、海野兩代議士談

群馬縣選出清水留三郎氏、福岡縣選出海野數馬氏の兩民政黨代議士は滿洲視察の途、十三日午前七時入城、朝鮮ホテルに少憩、宇垣總督を官邸に訪問後、ホテルの一室にて交々左の如く語つた

宇垣總督にはほんの敬意を表したまでゝ色々と朝鮮の近情を聽いて來た、我々は民政黨の滿蒙調査會員であるから特別議會の開前まで一ヶ月程各地を視察して來るが、普通の經路を異にして北鮮から目下物情騷然たる間島に入り、敦化、古林を經て北滿に入る積である、吉會線の延長が北鮮に到達し、敦賀、伏木と連絡が成つた曉は北鮮の開發は素晴らしいものがあると信ずる我々は地味肥沃な吉林方面の開發に意を注ぎ、同方面に對鮮人の進出するのが最も有望であると思ふ

◇

滿洲について今後考へるべきこと、僞ずべきことは數多くあるが新國家の承認問題、經濟發展の機構、日本の行政組織の三つは解決すべき重大事である

新國家の承認は我が國としては率先してやるべきであるが、諸外國との關係もあり、然し愚圖々々と延引せず適當の時期を過らず承認する必要がある、次の經濟發展の機構であるが物事は最初が大切であり、移民、投資等は甚だ重大事であるから慎重に急がずその根本方策を樹てる必要があらう

◇

日本の行政組織の改正も亦今後の滿洲國に對する措置として考へなければならぬことである、從來の滿鐵、領事、關東廳、領事館の制度がこの儘果して今後も適當であるか、これ又我々は十分に檢討する必要がある、數多くの代議士も渡鮮して親しく研究してゐることであり、今度の特別議會は滿蒙問題で相當賑ふことであらう

なほ兩氏は正午宇垣總督と官邸に會食をなし、十三日夜行の京城發列車にて間島に向ふ豫定である(寫眞は朝鮮ホテルにて向つて(右)海野(左)清水代議士)

間島に活躍の我〇〇機(龍井にて)

新國家の働きかける　間島の實狀を視る　(21)
在住四十萬同胞の叫びは何?

間島を行脚して　金井鎭

金融機關と農資の流通

間島における朝鮮農民の金融機關としては前回にも書いた如く金融部の土地經營を除く外資金運轉の大部分は農資に貸出してゐる昭和六年末の同支店の調査によると貸付金額が百八十一萬九千六百六十六圓で貸出先は日本人十三名に金額二萬七百三圓、朝鮮人一千六百七十名に金額百三萬一千四百廿七圓支那人三百十二名に金額七十六萬七千五百三十四圓で借受人合計一千九百九十五名に對し百八十一萬九千六百六十六圓の巨額が貸出になつてゐる、その內朝鮮人に貸付けた金額は殆んどその全額が農作資金に融通されてゐるが朝鮮人の取引は小口貸付が多く比較的支那人に大口があつて東拓支店に農資を借受けた支那人より又借りにしての道を得られない朝鮮農民は大口て高利を拂つてゐる者も少くない

次に金融部が尤つとも朝鮮農民の手安く農資を融通する機關であるがこの機關は鮮內の金融組合に類似したもので資金の運用は朝鮮農民を本位にして朝鮮人民會と相計つて業務を營んでゐる財團であるその經營の主體は朝鮮人で組織は一種の財團法人のやうになつて同金融部の組織內容はそもく大正九年琿春事變後朝鮮人に對する救濟金として出した十萬圓と其の外外務省よりの五萬圓計に總督府よりの敷地及建物に寄附した十萬圓の金を一括してその資金に當てて現在の金融部を創設したのである、此機關は云はゞ救濟金を各戶に分配せずしてそれを基金として在住朝鮮農民のために農業資金を融通する機關を立てたわけで從つてこの金融部の利貸金は別に配當を要することなくそれに從事する人員(理事、部務員)の俸給と諸雜費を引いた殘餘は全部積立になるわけで現在はその資本金が十七萬五千餘圓で外に積立金が十五萬一千餘圓、これを合せばざつと三十三萬圓になり今融部の配置は龍井村を始め間、琿の各都市に六ヶ所がある、金融部の出張所を通じて支店を置く琿春なるものは要するに在間、琿四十萬朝鮮人の農唯一の金融機關になつてゐる、貸出方法は原則として無擔保信用貸にはなつてゐるが中には回收不能な場合も往々ありる處迄は土地を擔保に貸出すのもあると云ふてゐる、利率は日步四錢五厘で、貸出限度は一口に付き農資金には百圓以內、土地購入には二百圓以內に制限されてゐる、朝鮮農民の中には場所その他の關係からこの金融部の農資を得られない者も多いやうであるが兎に角前記六ヶ所の金融部によつて三十三萬餘圓の金額は朝鮮人のために有利に活用されてゐる、尙この金融部にて預金事務も採り、組合員を始め小役人の貯金等も扱つて鮮內における郵便貯金外に個人經營の金融機關は主に高利貸が多く支那側の銀行支店には殆んど取引を開いてゐるものはない狀態である、その主なるものを揭げると

名稱	所在地	資本金
密會社	龍井村	50,000
裕原東盛號	同	30,000
天錢商會社	同	4,000
同仁	同	30,000
同富	局子街	10,000
和龍農務會	大拉子	10,000
寶隆號	局子街	30,000

以上の外に龍井村には朝鮮人のみによつて組織した興產株式會社(資本金十萬圓)といふ會社を設

況は內地人に三百十五萬八千七百六十圓、朝鮮人に七十萬九千五百七十四圓、支那人に八十六萬五千八百八十圓になつてゐる、この概況は或る一部に失した嫌はあるが金額からみれば未だ間、琿地方には金融機關の缺如を痛く感じてゐる。

法律相談

一、法律一般に關する本紙上の質疑相談に限る
一、投稿は簡潔(成るべく三四十行以內の程度)のこと
一、投稿には住所姓名を明記(但し紙上の匿名は可)し、京城日報社編輯局法律相談係宛のこと
一、投稿の意味不明のもの、或は特別に紙上發表を憚るものは應答しないことがある
一、投稿は一切返戾しない

弱い承諾書

【問】時價七千圓程の商品を質權として一萬二千圓まで金融すると云ふ約の下に(當時私が信用ありたるため)一萬二千圓を借用した際に公正證書を作成して三千圓の融通を受けてをりますその間貸主は以上の金は融通してくれずかつ又物價の下落を口實として物品處分の上は剩餘金あれば返還すると言葉巧に偽りて私の借金三千圓にて質物を處分して差支へないといふ承諾書を作成して私の調印を取りました、ところが今日物價騰貴して市價の販賣價額から打算すれば私しの借金は優に支拂ひ出來剩餘金も澤山あると思ひます貸主に於ては商品は現今まで保管して昨今勝手に販賣して居ります私としては泣き付くより外に法律上の權利はないものでせうか且又貸主は承諾書があれば法律上の質權もせず勝手に處分して良いものでせうか、公正證書は普通の金錢貸借公正證書に質權として前記商品が目數を明記して作成してあります(龍山一讀者)

【答】債務者が支拂期限に支拂が出來ないので債權者に對し質物を代金三千圓で處分して呉れても良いとの承諾書を債權者に差入れたとすれば更めて質物處分の委任をしたことゝなりますから競賣手續きによらないで處分しても良いと思ひます但し物品處分の上其代金が債務額三千圓以上に上れば債權者は債務者に對し其剩餘金を返へさねばなりません質物の價が騰貴して債務額以上となり居るとすれば早く譲金を受けして債務者自身勝手に處分するが良いでせう、又已に處分したものゝ代金が三千圓に達して居る樣なれば其後の處分を止めさせ、殘りの質物を返還させる事が出來ます　辯護士　松本正寛

連子の改姓

【問】廿年前に私の父と死に分れた母が私を連れて他人に嫁入りして私を他人の實子として入籍させてゐる事がわかつた、今その戶籍とはなれて死んだ父の姓に改姓しようとする時にはどんな手續きをとりますか、仔細に御教示下さい(R生(朝鮮人))

【答】貴下より現在戶籍上の父と稱つて居る者に對し親子關係不存在確認の訴訟を起し其裁判確定の上之れに基づき戶籍の訂正手續きをなさるが宜しい　辯護士　松本正寛

京城府學務課の珠算講習會

京城府學務課では實生活に於ける珠算の重要さを認め先づ教師の珠算に對する技能を得しむるために府內南大門町田中勝之助氏を講師として來る十八日より二十三日迄六日間毎日午後三時半より午後五時半まで二時間苑南大門小學校に於て初等學校教員珠算講習會を開催すると

間島傷病兵　會寧に送還

【會寧】間島で負傷傷を負ふた佐々木中尉二等兵外二名及病兵二名は十一日午後五時の列車で到着したが直に會寧衛戍病院に入院した

大邱鄉軍分會長會議

【大邱】在鄉軍人會大邱支部では九日午前九時から步兵第八十聯隊下士集會所で分會長會議を開催した各分會長出席者六十餘名川邊支部長の挨拶に訓話について議案の審議可決した、なほ支部長改選の結果川邊支部長が再選し同支部長に金子中佐がなり支部副長には大邱聯合分會長矢內正誠氏釜山分會長三木幸一氏の兩氏を推薦した

堂々斯界の權威　五十餘博士の實驗推獎

大阪市立衛生試驗所　山口博士◆發見創製

肺結核內服新治療劑　イプシロン

今迄に發見されたる事のない

結核と春

◇チャンスを見逃すな◇

病床に陽春の女神が訪れた。陰鬱な過去の鬪病生活から逃れよとさゝやいてゐる。雨音の苦難を經て庭の木々には緑衣を裝ふ過去の過つた苦い療養生活を捨てゝ全快への光明を認めよと比喩するかに思へる。

富士の山を征服するのも一步から始まる健康の殿堂も僥ず撓まざる療養生活によつて勝ち得らるゝ。が然し療養を過つてはならぬ生と死の分岐點である萬全を期しての療養者のみが全快への希望をつなぎ得る健康の快感を満喫する事が出來る過つた療養を消耗せよと悲慘な鬪病生活を一掃せよと春の女神はさゝやいてゐるではないか。

野に山に若葉は萌ゆる肉體に抗病活力は芽を出してくる此のチャンス! 此病魔征服の好機會を見事捕へなければならぬ。自己宣傳の泡沫結核藥に迷はず確固たる動物試驗に基礎をもち臨床大家の絶讚の的たる結核新治療劑「イプシロン」によつて結核治癒への力強い第一步を作る事を忘れてはならぬ。

◇クレオソートが肺臟癌を起す◇

我國において結核症を癆瘵、癆咳と呼びし昔から今日迄の結核治療劑の變遷は何を物語るか。結局は藥效の無力を喚ぜしめ、結核は不治なりとの信念を强張せしめたに過ぎない。

一時結核治療劑の王座を占めた「クレオソート」並に其の誘導劑も其の對治的效果に見る可きものなく其の製劑の藥效に愛想をつかし之を排擊する學者は多く日に月に之等「クレオソート」製劑は凋落への過程を步んでゐたに過ぎない。

昨冬十二月八日の大阪朝日新聞記事によると倉敷中央病院北川醫學士の研究の結果「クレオソート」が肺臟癌を起すとの新研究を發表し我國醫界に一大センセイションを捲き起してゐると報道してゐる。

今や一世を風靡した「クレオソート」製劑に秋風立つ時が來た。

然るに近時結核治療劑として新發見の假面をかむり如何にも新しく出來た結核藥の如く宣傳し患者を欺瞞してゐる結核藥があるが之等は殆んど成分は「クレオソート」又は類似品なりと云はれてゐる。

◇イプシロンの眞價◇

大阪市立衛生試驗所　山口靜夫博士

發見創製の我が「イプシロン」は凡ての結核治療劑と其の趣を全然異にし「フォルマリン」獨特の殺菌作用並に治肺作用を目標とし新たに結核治療の一新方面を開拓したる最新結核治療劑であり、發賣後日尙は淺く約一ヶ年を經過したに過ぎざるも一躍結核治療界權威として世の絶讚を恣にする所以は其の藥效の顯著にある

◇驚異すべき此安價◇

一般に販賣する結核劑の非常に高價にして尙長日時に亘りて服用の缺點は同病者にとりて一大苦痛なり。山口博士は治肺劑は最も安價でなければならぬとの信念を持ち且つ醫者であつた博士の父が「病氣を治すために患者を餓ゑさせてはならぬ」との訓言に基き幾多の犧牲を拂ひ國家のため同胞のため最も短時日の服用にて根治する治肺劑を出來得る限り安價提供を目標としたが奏效か「イプシロン」は斷然安價である。

文獻第二輯完成

眞の批判は眞の文獻から

臨床大家參拾餘博士の實驗例

御申越次第無代進呈

文獻御請求の方には　多數の患者より藥效の的確に喜びの餘り弊社に寄せられたる數多の禮狀中より赤裸々に原文のまゝ實自例を拔萃收載した患者のためになる、いつはりなき册子「病者の聲並に結核療養法」同送す

◇文獻第二輯の出版により『イプシロン』の眞價愈々あがる◇

弊社は斯界に於ける權威ある知名專門大家に依頼して詳細なる臨床實驗上に於ける「イプシロン」の眞價批判を乞ひ茲に文獻第二輯の出版を完了いたしました。約一ヶ年の長日月に亘り各專門大家の臨床實驗は詳細に亘つて試みられ「臨床上に實驗上」の忌憚なき眞の批判は「イプシロン」の效果を如實に物語る赤裸々の批判例にして益々本劑の眞價を高め得る事は弊社として光榮の至りであります。

適應症　肺結核。肺浸潤。肺尖加答兒。慢性氣管支加答兒。濕性肋膜炎。肋膜炎。結核性腹膜炎。腎臟カリエス。骨並に關節結核。腺病。肺門部淋巴腺結核。痔瘻。其他諸結核性疾患。

價格	
100錠(16日量) ¥2.50	
50瓦(20日量) ¥2.75	
粉末	錠劑
115瓦 ¥5.50	250錠 ¥5.00
250瓦 ¥11.00	500錠 ¥10.00
500瓦(病院用) ¥20.00	
用量	大人 1日 3回 2錠宛 / 小人 1日 3回 1錠宛 / 粉末 1日 2・5瓦

大阪市東區道修町三丁目(振替大阪一三九三二)　發賣元　合資會社 伊藤由商店

東京日本橋區本町四丁目(振替東京一六六〇三)　關東代理店　株式會社 田邊元三郎商店

製造元　高師濱化學研究所

◇全國官公私立大病院御採用◇　全國各藥店にあり

內科・小兒科　小林病院　平山西醫　旭町一(電本六九二・三六九四)　入院室　チフス、赤痢、猩紅熱等

朝鮮汽船出帆廣告

仁川出帆　海州行 每日午前九時　唐津行 每日午前八時

釜山出帆　麗水行(急行)每日午前十時、每日午後八時二回　木浦行 各港寄港 隔日午後三時　元山行 各港寄港 每日午後九時出帆　鬱陵島行 四月中一日、七日、十一日、十四日、廿一日、廿七日　濟州島行 四月中一日、七日、十九日、廿六日、十三日

木浦出帆　濟州島行 各港寄港 每日午後八時　麗水行 直航線 隔日午後六時　濟州島一周線 四月中二日、六日、十日、十四日、十八日、廿二日、廿六日

島谷汽船定期出帆　朝鮮總督府命令航路　朝鮮北海道大連線

鎮南浦出帆(代理店日進組海運出張所 電話五三九)

裏日本北海道行　朝鮮丸 四月十六日　日本海丸 五月九日

裏日本北海道樺太行 ... 裏日本北海道行 ... 群山出帆 ... 裏日本北海道行 ... 仁川出帆(代理店朝鮮運輸 電話五三九) 大連直行 ... 木浦出帆 ... 裏日本北海道行 ... 釜山出帆 ... 裏日本北海道行 ... 浦項出帆 ... 裏日本北海道行 ...

朝鮮總督府新潟縣命令航路　朝鮮新潟北海道線

元山出帆 ... 西湖津出帆 ... 城津出帆 ... 雄基出帆 ... 清津出帆 ...

朝鮮北海道大連線　寄港地 大連、鎮南浦、仁川、群山、木浦、釜山、浦項、敦賀、伏木、新潟、函館、小樽、舟川

使用船　朝鮮丸 三七、〇〇〇噸 デイゼル船 優秀貨客　日本海丸 三、二〇〇噸 優秀貨客船　明石丸 五〇七五噸 優秀貨客船

新潟北鮮北海道線　寄港地順序　小樽、函館、新潟、元山、西湖津、城津、清津、雄基、新潟、各港 右の他臨時寄港

仁川府本町四丁目二　嶋谷汽船株式會社　仁川出張所　電話九〇・二〇八

仁川出帆豫定　大連 丸 四月　日　大東丸 四月　日　阪神、伏見、阪神 丸 四月　日

阿波國共同汽船出帆　芝罘、威海衛、大連行　利通號　威海衛、芝罘、大連行　共同丸　鎮南浦、大連、天津行　長山丸

仁川支部　鮮航同盟會

定期出帆郵船　營口航路開始

代理店　野口商會

日本郵船出帆　元山出帆　釜山出帆　木浦出帆　仁川出帆

黑平賊團を 松樹咀溝で擊退
我自警團員四名戰死す
連山關守備隊活躍

【安東縣】連山關守備隊第三中隊は十日夜頭目黑平の率ゆる匪賊の一味が湯家堡東方地區より安奉線以西に移動し十一日連山關西南方二里の不家堡附近に在るを知りこれが討伐のため同日午前十一時出動午後三時半松樹咀溝（連山關西南方八粁）に達した時約百五十名の同匪賊と遭遇交戰擊退したが賊は死體廿數個、騎馬六、乘馬十頭、洋砲、小銃、大刀、彈藥無數を遺棄して潰走した味方は自警團四名戰死した

田邊大隊引揚ぐ

【安東縣】田邊大隊は十一日午後二時寛甸子西南方約八キロの娘々廟附近一帶に蟠居する約二百名の匪賊を討伐し同午後六時歸還したが右匪賊は王金三の部下李鳳道の率ゆるもので死體十五六を遺棄して敗走した

大刀會賊と衝突
茂山待機部隊奮戰

【茂山】三道溝を根據として各方面と連絡をとりつゝ待機中の茂山部隊は十日午前二時三道溝西北約三里の地點鴉子溝で大刀會を主とする匪賊約百名と遭遇し一大激戰の後匪賊溝に擊退した、退却した匪賊は東南谷溝の西方高地に據り我軍の前進を阻止するもこれに應戰擊退せしめた

大荒溝に日章旗
廣瀨部隊堂々前進
支那側でも大歡迎

【荒溝にて 本社特派員】琿春派遣軍廣瀨○○隊は吹雪を冐し宮川○○隊を先頭に駱駝河子嶺の嶮を越ゆ仁興洞に到着夜食を濟して十日午前十一時荒溝嶺の嶮大森林中に横たはる大木を除けつゝ部隊は難行軍を續け共匪の巣窟潜水洞に午後一時四十分着す此の時森林中に潜伏せる便衣隊の中三名を逮捕し我河南○○隊は俄然活動を開始し潜水洞の共匪部落を一齊捜査をなしたり共匪は何れも逃走婦女三二名を殘すのみ、我秋濱○○隊は警戒しつゝ午後三時三十分大荒溝に到着す折柄吹雪は晴れて省警察隊第十八分隊全隊長初め隊員十數名は何れも白旗に友軍歡迎と大書して出迎へ又た琿春公安局第一分駐所長吳術福も出迎へ日章旗は大荒溝の夕陽を浴びてはためく部隊一同は吉林先京旺營、武裝解除の際同省警察隊員約十名は我憲兵營官の勸告に應ぜず發砲しつゝ川中に逃走したので我軍は之を追擊した

日華製油も 清津に進出か
北鮮景氣を煽る
吉報頻りに飛ぶ

【清津】○○線が呼びかける北鮮景氣を煽る噂や宣傳が頻りと飛んでゐるが、最近現在九州若松に工場を有する日華製油が近き將來に清津に進出すると傳へられすなはち奧地拓道の開通に伴ひ吉林方面より流れ込む大豆は少くとも五十萬噸と推測され、これだけの量があれば充分製油事業を同島又は北鮮を舞臺にし確立することが出來る、碎餅其他の採算から行くと吉林、間島に工場を設くるが有利だが生產品の輸送の上からは清津が適當と見られ着々清津を目標に準備を進めてゐるといふので近く同社の代表者が敷地其他要件の視察をかね來清する模樣である

大同江 遊覽船
愈々うかぶ

【平壤】四十餘は十二日當局で船體檢査を行ひ同日大同江に浮かんだが大同江上の船遊びは未だ肌寒く本月末の牡丹臺花開花頃から賑はふであらう又平壤署では十五日から廿三日迄を第一期廿四日から五月五日迄を第二期とし牡丹臺公園の花見客の保護及び不良商人、一般不良者の取締を行ふことゝなつた外に第二期からは牡丹臺一帶に諸車の通行を禁止し牡丹臺に臨時警官派出所を設けることになつてゐる

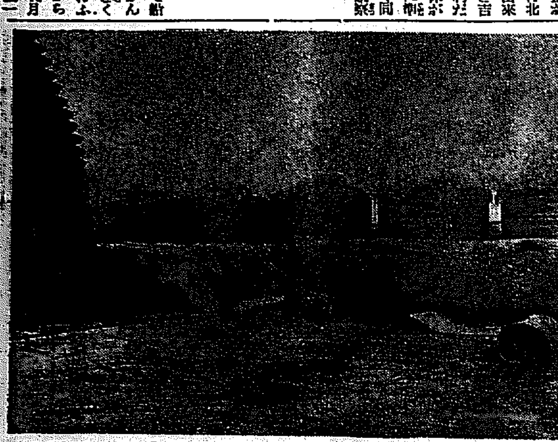

朝鮮號
十九日平壤へ

【平壤】朝鮮號は十七日京城飛行場で盛大な命名式を擧行十九日午前八時京城發同九時廿分平壤着廿日滿洲へ向ふことゝなつた平壤滯在中は一般の觀覽に供する筈だが平壤では官民合同でこれが大歡迎をなすべく計畫を進めてゐるが飛行聯隊では公會堂で講演會を開催の筈

會寧の學議選擧
菊河氏先づ立候補す

【會寧】學校組合の選擧も擧迫つて來た十四日で締切り北新地の菊河誠一氏がいの一番に立候補の名乘をあげたが一般には未だ選擧氣分が漲つてゐない

主なき宅地
宙に迷ふ

【會寧】上三峰の面事務所附近に七十坪（時價約百五十圓）の宅地が所有者不明で宙に迷つてゐる大正九年の好況時代當時丸通上三峰出張所主任の横田清氏がその宅地の主であつたが同氏は大正十三年上三峰より他に轉じ爾來知己朋友間に消息を絶ち今日に至つたその間も以前面事務所にゐた朴仁燮氏は稅金を代納しながら横田氏の所在を探してゐたが皆目判らず最近間島往來が頻れて來たので特に注意を惹き引續き、横田氏の所在を探してゐるが朴氏は若し同氏が死亡したのならばその遺族或は縁故者にこの財產を渡したいといつてゐるが近頃奇特な話

會寧の公職大會
軍隊慰問協議

【會寧】十三日午後七時より會寧邑事務所樓上で公職者大會を開き左の諸事項を協議する
▲出動部隊に慰問袋醵出方法▲間島出動部隊に對し慰問品贈呈▲凱旋部隊歡迎方法

清津府會
戸別割査定

【清津】府會は十一日午後一時から府會議室に開會、前田府尹十日京城に出張せるため瀬戸副議長議長席につき左記四項の議事を審議したが、一、二は直ちに可決ついで全員委員會で戸別稅の等級査定を行ふ
府稅條例中改正▲不動產處分▲昭和七年度戸別稅等級賦課率決定▲同年度戸別稅等級査定

安州桑の日
郡內總動員

【安州】十三、四、五、六の四日間の桑の日には郡面職員全部外官公職以前に各學校職員生徒數萬名を動員で一齊に耕耘及び肥培作業に從事してゐるがこれがため邑面は職場のやうな忙しさである

會寧琿春間
自動車直通

【會寧】圖琿線最前線に活動中であつた鐵道自動車部濱藤所長は十一日歸社したが從來支那側で經營してゐた琿春慶源間の自動車路線は今回廢止となり支那側の要望によつて鐵道自動車部の手で運輸を開始し會寧より琿春まで直通することとなつた

會寧に謝電

【會寧】九日間島へ出動した橋本大隊長より左の如く謝電があつた
出動部隊は九日午後八時龍井着一同士氣旺盛なり盛大なる見送りを謝す邑民一同に宜しく　橋本少佐

金肥安値で 農家大當り
使用量も漸次增加
黃海道の共同購入

【海州】黃海道では農事改良低利資金による本年春作肥料の購入に關しては例年通り道農會で共同購入を計畫し去る五日これが指名競爭入札を施行その結果各種肥料とも豫想外の安値で落札又は隨意契約成立し購入農家に多大の利益をもたらし又一般當業者に對しても共同購入による大量契約が如何に有利なるかを如實に示し得たのであるが尙ほ本道農家の金肥使用は漸進的に增加し道農會斡旋の共同購入も前年に比し大豆粕と硫安は二倍、過燐酸石灰に至つては實に十倍の多きに達し、その他の肥料いづれも二倍以上の增加である、今回入札並に隨意契約による數量價格及契約商人を示せば左の通りにしてこれが受渡は大體四月下旬に全部完了の筈である
海州、延日、甕津、安岳、載寧の五郡農會に於て大豆粕合計二九、四九四枚購入金額三八、三一一圓一五各受渡地平均單價一圓二九九で契約商人は隆公司、過石一一、六七三叺購入金額一四、五七三圓六七平均單價一圓二五〇契約商人明治商會、硫安一二六一叺購入金額五三、四一六圓〇四平均單價四圓二三二一契約商人朝鮮窒素肥料販賣會社、撒料五、五四〇叺購入金額一一、六一九圓五一平均單價二、〇九七契約商人木下商店アンモホス二八、〇一八袋購入金額一二、〇九八、六二平均單價一三、五九九五契約商人三菱商事、硫燐安二〇四〇袋購入金額六、六四一圓〇三平均單價三二五五契約商人朝鮮窒素肥料販賣會社石灰窒素二二八〇罐購入金額三、五八二圓一四平均單價一圓五七一契約人石灰窒素販賣組合、硫酸加里六八袋購入金額八〇七圓八四平均單價一一圓八八〇契約商人、鈴鹿商店にて購入金額計は一一九、

順川辻強盜
出鱈目と判る

【安州】去る七日午後九時頃順川郡田面柳花里三九八農吳北鎭が新倉市場よりの歸途同面淸溪里附近で四十八圓で賣却せる牛代金中の二十八圓三十錢を二人組強盜のために強奪された事件はその後順川署で極力犯人捜査中何等の手懸りなく寧ろ被害者に不審の點あるため被害者方の家宅捜査したところ強奪された筈の廿八圓三十錢が發見され嚴重取調べた結果虛僞の申告をなしたことを自白した

白楊材と 泥柳移出
爲替暴落で漸次旺盛

【清津】對米爲替暴落により近來稀なる現象として、清津港より神戸に向つて白楊材、泥柳材の移出旺盛となり今後も續々移出される見込みであるが本年一月より三月までに白楊五千噸、泥柳二千噸の移出をみた

咸興の下水 一齊浚渫

【咸興】咸興署では春期に於て傳染病の猖獗を豫防すべく一大清潔線を張り結氷期間に堆積した下水の汚物を一齊除去するため左記日割で府內外に對し下水浚渫を實施せしめることになつた
四月十一日＝雲興里、東陽里、會上里▲十二日＝新興里、東部里、東陽里、鄕校里▲十三日＝西陽里、新昌里、豐陽里、豐西里、▲十四日＝荷東里、荷西里、東興里、沙浦里▲十五日＝上里、中里、中荷里、府外西上里尙此の浚渫を終つた後には每月一日、十五日を淸潔デーと定めて家屋內外の淸潔は勿論下水溝の浚渫勵行に努める筈である

咸北無盡總會

【淸津】咸南北兩道にある無盡會社六社をもつて組織する咸鏡無盡協會第三回總會は十六、七の兩日新設成れる淸津無盡株式會社樓上大會議室で開催することゝなつたが、會員たる各社の重役は勿論、京城その他、南鮮方面の無盡會社重役も續々參加する見込みで盛會を豫想されてゐる

通信網の普及擴張
「地方版大刷新斷行」

本社は今回地方開發に一段の貢獻をなすべく、外に通信網の普及擴張を圖り內に通信部の陣容を整へるとともに地方版の大刷新を斷行することになりました、即ち全鮮を四分して南鮮、湖南、西鮮、北鮮各別の地方版を發行することゝし、愈々明十五日附より實施致します、これによつて地方記事は更に敏速且つ正確を期するはもとより收容力を增大して細大漏らさず報道いたし、愛讀者各位の御期待に副ふことに致します

京城日報社

あの街この街

◇【麗水】關麗連絡船三月中の成績は降客一、五四七人乘客二、八三〇人移入品四〇三噸移出品四九九噸六六

◇【元山】中學校では校友會の各部を新學期から五部に整め新たに郷土研究部を設けて自然的歷史的方面から研究し實際生活に即した敎育をすることになつた

◇【鎭海】鎭海分會西原會長は八日午後選手九名は九日午後〇時四十五分發列車で十日開催の在鄕軍人大邱支部大會參加のため出發した出席選手射擊、白石、延岡、清田鉄藏、釘本、津田、江藤、劍道大川、戸田、君谷

◇【釜山】釜山署では天候の回復と共に俄に花見氣分が擡頭してきたので十日から櫻の花が滿開過ぎとなるまで當分の間署員をあげて風紀と交通の取締りを斷行する

◇【天安】天安署員は今回相當異動多く江夏小川警部補が去つて片山中原警部補が新任し駐在所も前川警山院里面良垈成歡城南稷山修身等の異動に伴ひ本署の勤務にも異動があつた

◇【群山】群山府會議員一行二十二名は十日午前十時發列車で佐世保府尹初め各係主任の案內で府有江景石山現場を視察した

◇【鎭海】鎭海署では六日鎭海消防組の器具點檢を組、八日陸和消防組の器具點檢をなし九日は自動車で器具消防が宣傳印刷物を撒布して防火宣傳を行つた

◇【鎭南浦】府會議員は十二日午後一時府廳樓上で電氣府營問題に關し懇談會を催し長時間協議した

◇【元山】府會議員一同は咸興郡德源郡內の窮民に同情を寄せ九日の府會で救濟金として金百圓を醵出した

◇【全州】東本願寺婦人會日曜學校主催で釋尊降誕會を十日正午より同寺で擧行續後招請師の法話あり二三の餘興ありて模擬店開始後も餘興で賑はつた

建設の槌響く
滿洲國を巡る（下）
大豆の山を縫ふてチ、ハルへ

安東縣支局―平田生

食堂車に入ると日本語も支那語もさつぱり通ぜぬ、押問答をしてゐると隣席に軍人らしい人と食事をしてゐた溫厚な老紳士からロシア語と英語でなければ通じないと注意された、氣品のある同紳士は北滿ホテルでも一緒に風呂に入つたのだが未だに軍人なのか、會社の重役級の人なのか判斷のつかない紳士であつた、これが後で判つたのであるが八角海軍中將で且下院議員代議士であつたのだ、忘れた丟詞を何とか纏めようとしてもち〳〵してゐるのを見て八角代議士はスラ〳〵と注文を通じてくれたのには實に恐縮に堪へなかつた

……◇……

今まで拔いた縣は見事に耕された沿線の耕作地を見て來た目には未だ曾つて斧鉞を入れたことのない荒漠たる處女原野が際涯なく續いてゐるのが一大驚異である、愈よこれからが有名な北滿の大平野なのだ、左眼右見何れを見ても茫々たる枯野原で、視野をさへぎるものはヒヨロヒヨロした電柱が腕なしに電線をさゝへてゐる外一物もない曠野で全く驚くばかりである、中間驛に着けば赤煉瓦の驛建物だけが目について燕の巣の樣な住民の家屋も見られた穴倉の樣な住民の家屋は野原の色と同色でともすると部落もないのに無意味な驛だけがある樣に錯覺を起させる程淋しさで

……◇……

だがこの驛のある處に必ず野積みの大豆の山がある大豆の山を認めたなら必ずそこにはこの泥寂りの驛のある處なのである、この沿線で最もこの特產大豆の集散地は安達といふ處で同驛構內は見渡す限り大豆の山である、行つても行つても唯海のやうな平野で夕陽が殘のやうな地點を夜れて地平線に沒すると、もう寶石のやうな星が代つて瞬めいてゐる、方角も判らない大平野の一驛昂々溪に下ろされたのは午後九時、それから齊々哈爾までは露鐵道によらねばならぬ

……◇……

この昂々溪から齊々哈爾までが最も馬賊の出沒が多いと聞いて來た記者は更に角兵隊や巡警の保護計乘つてゐる明るい箱に乘り込むに限るとばかり一番前の箱に荷を持ち込んでしまつた、そのうちに例の八角代議士一行も乘り込んだ、大官らしい人々も數人乘り込んである、外には武裝巡警が物々しく乘り込み戒嚴の氣好く爽いてある、ストーブも焚いてゐる、大官らしい人が流暢な日本語で、この汽車は馬占山から特に八角代議士のために差向けられた箱であるが、お乘りになつて好いのです、と向ふから好意を示されてきたすつかり恐縮してしまふ

……◇……

ここから空に反映する明るみを目標にピーガツタンガツタンとゆられること約二時間にして目的の齊々哈爾に着いた、此頃は要塞者が多いのと日本人旅館が少ないのでどうせアンペラ窟に泊るより外あるまいとハルビンで聞いて來た記者は北滿ホテルからここの唯一の旅館龍江飯店に電報は打つて置つたものの初めての土地故誠に心細くてならなかつた、處へ同飯店から自動車で出迎へに來てゐて吳れたのには實に地獄で佛といつた嬉しさであつた

……◇……

しかも同飯店は丁度今日だけが部屋の空きがあつたのだといふことでしかもバス付の一等室と來てゐる、實際豫期せざる幸福を惠まれた譯であつた（寫眞は沿線の野積大豆）

普生醫院の移轉
懇談を重ねても 容易に纒まらず

【平壤】普生醫院移轉地問題については府當局者では十二日午後三時府廳會議室に道より山內衞生課長及び古川平壤警察署長の出席を乞ひ郊部府尹はじめ府當局と懇談し衞生及傳染病取締上の見地からの意見を求めた上更に候補地視察を行ふなど大いに研究調查に努め遂に夜に入つたが容易にこれが決定を見るに至らなかつた

二階から 墜落慘死
鎭南浦の大工

【鎭南浦】府內龍井町高橋精米所屆大工支那人劉東振（二八）は十二日午前四時四十分頃同工場二階で足を踏外し墜落慘死を遂げた

興南の木炭泥

【興南】咸鏡線興南邑內及び內湖里方面に木炭盜難頻りにして犯人搜査中の處去る八日遂に和歇山縣日高郡龍神村高津尾住所不定井原與一（三〇）の所持と判明木炭は一俵三四十錢で賣卻してゐたものである條猶取調べ中

小原上等兵の慰靈祭

【會寧】九日午後二時より步兵第七十五聯隊營庭內で倉庫大隊間前で日判發した故小原健三上等兵の追悼件に對し慰靈祭を行つたが參列者一千名に及び非常な盛儀であつた因みに同上等兵は同日終列車で仁川田原町等に護られて歸里新潟に向つた（寫眞は同慰靈祭の式場）

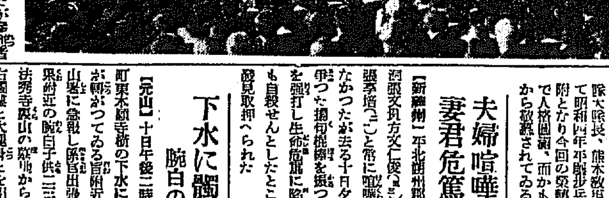

別河普校減級
父兄側で反對

【新義州】平北江界郡では同郡別河公立普通學校の一學級を廢止して入學難に惱んでゐる江界公普校に一學級を增加したゝめ別河面民有志は經費の關係で廢止するのなれば敎員の俸給は一同で負擔するから是非學級廢止を中止して貰ひたいと猛運動してゐる

平鐵新陣容成る
二名の新進を輸入
小手調べに門鐵と對戰

【平壤】平壤鐵道野球部ではグラウンドの修理も成り十三日より練習を開始した同軍の陣容は古川新監督就任、吉田主將以下內野陣に平松、片山、飯方、趙、外野陣に熊代、田中、池田の諸雄が揃ひ新たに資金時代の山口中學松井主將を內野手に迎へ又た關西方面から一名を外野手に迎へる筈で十五、六日頃には新陣容全く整ひ京城遠征の門鐵軍を是非平壤に迎へ決戰せんと交涉中でもし實現すれば試合は廿一、二日頃で西鮮春の球界最初の大試合である

大阪の 拐帶店員
新義州で逮捕

【新義州】大阪北區堂島濱通り一ノ二八米穀商村岡商店々員龜山備次（二七）は去月末主人の依賴により九百三十圓の小切手を他店に持參すべく主家を出たまゝ行方不明となつたが同人は前記の小切手を銀行で金に引かへて京城に高飛びし朝鮮ホテルに泊つて競馬やその他に大分費消した揚句滿洲に高飛びすべく數日前新義州まで來た處を列車中で刑事に取押へられた

沙里院金組總會

【沙里院】金融組合第十回定時總會は十二日午後一時旭座で開催した借決算照表、事業報告書、財產目錄剩餘金處分案等を滿場一致で可決しなほ組合長は任期滿了につき改選を行ひ非道恒氏大多數で重任した本期の決算總額は四十六萬一千三百三十二圓三十九錢で剩餘金の處分案は左の通り
剩餘金四千五百五十四圓十四錢處分案▲三千五百圓特別積立金▲六百五十一圓三十五錢配當金（年三分の割）▲九十五圓七十九錢次年度繰越金

會寧の內地觀光團

【會寧】會寧郡主催の內地觀光團募集は二十名以上の定員に對し既に大半の申込みあり近く滿員になるらしいが今回の團體で最も參加者の便利であるとは日光見物後東京で解散する從十二日間で切符は六十日間通用するから解散後なほ七週間の餘裕があり久方振りで內地へ歸省した人などには特に便利である

平壤醫講 昇格運動
總督に陳情書

【平壤】平南道立平壤醫學講習所の醫專昇格運動は愈々熾烈となり平南道府會議員、府會議員、商工會議所議員等の殆んど全部の調印を得た同所の醫專昇格要望陳情書は十二日總督、平南道知事宛に道當局へ提出した

咸北水產會 議員選擧

【淸津】咸鏡北道水產會議員として今回選擧の結果左の諸氏當選した
◇漁業者、漁業權者▲第一區當選

新義州の人口
四萬二千七百人

【新義州】昨年十二月末調査の府の人口は內地人男四千百四十一人、女三千七百三十七人、計七千八百七十六人、朝鮮人男一萬五千四百三十九人、女一萬四千三百二十四人、計二萬九千七百五十九人支那人男三千六百七十八人、女一千百十六人、外國人一人で累計四萬二千七百餘名となつてゐるが前年に比し支那人の居住者が減つてゐる

增岡分隊長
奉天に榮轉

【新義州】憲兵分隊長增岡賢七少佐は十一日附を以つて奉天憲兵分隊長に榮轉を命ぜられた、同氏は昨年八月大阪憲兵隊より新義州分隊長として來たもので在任僅九ケ月今回の退新は一般から惜まれてゐる

興南永安間
電話開通

【興南】興南と咸北永安間は朝窒會社工場關係から電話開設準備中のところいよいよ共通話を開始した一通話、料金一回一回の呼び出料金四十錢である

阿部留守隊長
仙台に榮轉す

【平壤】平壤步兵七十七聯隊留守隊長阿部規秀氏は今回の異動で仙台步兵學校學生隊長に榮轉した
同氏は明治四十年任官と共に渡鮮、同四十一年步兵卅一聯隊附中、聯隊旗手として平壤に在り同四十五年元山へ派遣され大正八年第八師團司令部附となり、その後參謀本部附、十八師團參謀、十二師團參謀、近衞第二聯隊大隊長、熊本敎導學校附を經て昭和四年平壤步兵七十七聯隊附となり今回の榮轉を見たもので人格圓滿、而かも豪膽で部下から敬慕されてゐる

夫婦喧嘩で
妻君危篤

【新義州】平北朔州郡九曲面延三洞張文其方文仁俊（三七）は內縁の妻張李玉（二二）と常に喧嘩の絶へ間がなかつたが去る十日夕猛烈に言ひ爭つた揚句棍棒を振つて妻の頭部を強打し生命危篤に陷らしめ己れも自殺せんとしたところを家人に發見取押へられた

下水に髑髏
腕白の惡戲

【元山】十日午後二時頃元山府泉町東本願寺横の下水に人間の髑髏が轉がつてゐるを附近の者から元山署に急報し係官出張取調べた結果附近の腕白子供二三名が春日町法秀寺裏山の墓地から惡戲半分に右髑髏と大腿骨とを引つ張り出し人騷がせに前記の場所に捨てたものと判明惡戲にしては餘りに殺伐なこの頃の腕白連の惡戲には皆苦笑

淸津商補校
商店で實習

【淸津】實際敎育の典型的な簡易實業學校と目され其の養成する子弟が何れも眞面目に直ぐ商店の店員として役に立つので市內でも好評を博してる淸津商業補習學校（主として普通學校卒業生を收容する）の今春四月の新入學生は三十七名で、入學と同時に獨自の實習に就かしめることになり、地元主任敎諭は八、九の兩日府內の各商店、會社等を訪問して內諾をもとめ新入生及び二年生あはせて五十九名はいよいよ十一日から約三十五の商店又は會社に配屬されることになつた、今回の方針は從來の成績に鑑み實習日を定めて一年と二年を交代に配屬して實務研究を益さしむるわけである

早大軍惜敗
平壤籠球戰

【平壤】朝新平壤支社主催早大籠球團と平壤先成高普籠球團の試合は九日午後九時から崇中大講堂に於て擧行廿六對十九で早大大勝、續いて早大對全崇實商門戰を開始、過激な早大團の疲勞は同軍に利あらず廿九對廿一で早大軍惜敗、十一時廿分閉戰した

鎭南浦の石工縊死

【鎭南浦】府內三和町石工馬山根之吉（五六）は十一日午後四時三十分自宅の炊事場で縊死を遂げた、原因は生活難らしい

安東國運異動【安東縣】

國際運輸安東支店長山口氏は今回大連本社に轉出しその後任として大江新氏が着任したこれが更迭披露のため十三日同本社より築島營業所長十四日午後六時よりすみれに於て新、安兩地區民を招待して披露宴を催す由

安州て滿蒙視察團

【安州】西鮮旅行俱樂部新安州支部主催で滿蒙視察團二十名以上を募集中出發は五月十四日午後五時新安州發奉天、大連、旅順、長春、ハルビン、撫順、安東各地を視察し二十二日午後十時着列車で歸安の豫定である、費用は約七十圓を要する見込で申込締切り來る廿五日申込所は同俱樂部支部又は新安州驛長宛

咸南辭令（八日）

任公立普通學校訓導　河合□□
補咸興女子公立普通學校訓導（成興女子）　崔榮燦
補端川公立普通學校訓導　同（元山第二）　南明允
補端川公立普通學校訓導　鈴木良三郎
任咸興商業學校書記兼敎諭
補咸興商業學校書記兼敎諭

人の動き

▲朱榮煥氏（忠南參與官）十二、三日大田着十四日歸任
▲崎山武次氏（忠南金組聯合會理事長）同上
▲林茂樹氏（本府學務局長）十三日沙里院高女視察、信川一泊十四日海州女高普開校式臨席
▲山田實京城醫院長官 內地旅行中九日歸院
▲有元利平氏（會寧）十一日京城へ
▲山本正誠氏（新任會寧商業學校長）八日着任九日各方面新任挨拶
▲荒川仁策氏（晉州警察署長）十一日午後六時死去十五日午後四時葬儀執行
▲本田會寧衞戍病院長 十日正午十一日同院より歸任
▲土師盛貞氏（本府專賣局長）十一日泥水一泊十二日長崇州
▲大井利明氏（晉州高等女學校長）十八日着任挨拶
▲京林實社平壤商業組合 內地旅行中の所十日歸社
▲相澤義氏（慶南漁組聯合會理事）十一日夜內地より歸來
▲西崎鶴太郎氏（鎭南浦）十二日新義州通過北行
▲長谷川大佐（龍山旅團部附）十二日新羅山
▲宮崎慶南產業課長 十二日釜山發京城
▲三木水產課長 同上

南部版

仁川物産お家騒動
青果系の乘取り成功
現重役派無殘敗北に極まる
繼續總會甚だ紛糾

【仁川】去る三月廿日の定時總會で端なくも本家騒動を引起した仁川物産株式會社では十二日午後一時半から繼續總會を開き先づ監査役より會社の内容を調査した報告後本案の貸借對照表並に損益計算書承認の件に移るや現取締役反對派は飽まで原案不承認を主張して譲らず遂に不信任案まで持出して紛糾を重ねて結局原案を承認するか否かを投票した結果反對派の筋書き通り絶對多數を以て不承認に決定し近く監査役から臨時總會を招集して役員を決める筈であるが紛糾の原因は元青果會社系統の株主中當會社を乘取る計畫による策動より、現取締役派の某有力株主に對し反對派は勤め先の顧問や支店長に運動して總會出席を阻止せる事實が發見され今後なほ紛糾は續くものとみられる

渡橋と船溜施設
起工式と祝賀

【釜山】總工費三百六十萬圓の釜山牧島間渡津橋架設、牧の島渡津工事船溜港の設置等釜山の面目を一變する官民數年の懸案工事の起工式は府當局で準備をすゝめてゐたが大島府尹自ら委員長となり坂田、芥川、泉大成、白石、竹内の五府會議員が委員となり各分擔を定めて府職員を總動員して二十日盛大に擧行することになつた、同渡橋架設によつて多年の懸案を解決した牧の島々民は二日の起工式當日全島民をあげて大祝賀會を開催する筈

大邱管内陸軍異動
水野少將待命

【大邱】十一日發表された陸軍異動中大邱憲兵隊長水野保大佐が目出度く少將に昇進功成り名遂げ待命となり後任は姫路憲兵隊長新見英夫中佐が任命され聯隊の金子中佐は第二十師團司令部附に補せられ大崎閑中佐は何れも大佐に進級し聯隊附高山一等主計と共に待命となり聯隊附には參謀本部員上野棚一郎中佐が任命され鎭海要塞司令部附石光少佐の代りに步兵第四十旅團附副官頭三治大尉が、及び八十聯隊附上村明康大尉は技術本部勤務を免ぜられたのみであるが、殊に水野少將の如きは昭和二年八月大邱憲兵隊長として赴任以來今日まであしかけ六年其間溫厚にして誠實謹嚴なる武人としては部下に已る柔和の仁で在職中の功績も陰

大邱聯隊の一軍醫出征

【大邱】大邱步兵八十聯隊附軍醫伊藤昭雄、松尾英雄中尉は突如滿洲出動の命令下り十二日正午大邱發第七列車にて出征した聯隊に付伊達内務部長多賀府尹を始め官民有志の主なる人々軍隊各隊將校學生等多數の見送りを受け高麗經由に出發したが兩軍醫は交々語る日支事變以來待ち佗びて居た滿洲出動が今日實現し二人揃つて出征することになつたのは身に餘る光榮である、多少退屈に思ふのは軍總も終りに近づいた今日渡滿することであるが止むを得ない、渡滿後は八十聯隊の名譽のために粉骨碎身の分を盡す覺悟である云々

仁川のお酒騒動
圓滿に解決

【仁川】朝鮮酒値上げをめぐる府内朝鮮人飲食店組合の府内醸造者に對するボイコット戰は既報の如く兩者とも強硬態度に出で圓滿解決は絶望されてゐたが其後これを憂慮した府の元老吉谷福氏の再三再四の調停により醸造者は從來通り一斗四圓五十錢飲食店は從來より十錢を上げて一斗一圓八十錢に販賣價格を引き下げる事として圓滿解決をみた

大田郷軍總會

【大田】在郷軍人大田聯合分會の第三回總會及第二回武道大會は十三日左の通り開催
▼武道大會十三日午後一時旭友會同道場にて▼總會同午後四時半荒川樓にて

火保新料率
釜山も賛成

【釜山】今回發表された火保新料率の實施について釜山では大體に於て賛成を表し膠着狀態に陷つてゐた同問題の結果として付上出來であると見てゐる料率引下げについて經始奔走してゐた商工會議所にても目下滿鮮視察中の役員の歸來を俟つて役員會を開催し新料率案に對する態度を決定することになつた

櫻自慢（三）
馬山の櫻か櫻の馬山か
春雨に誘はれて咲き揃ひ
今が頂點の觀樂境の現出

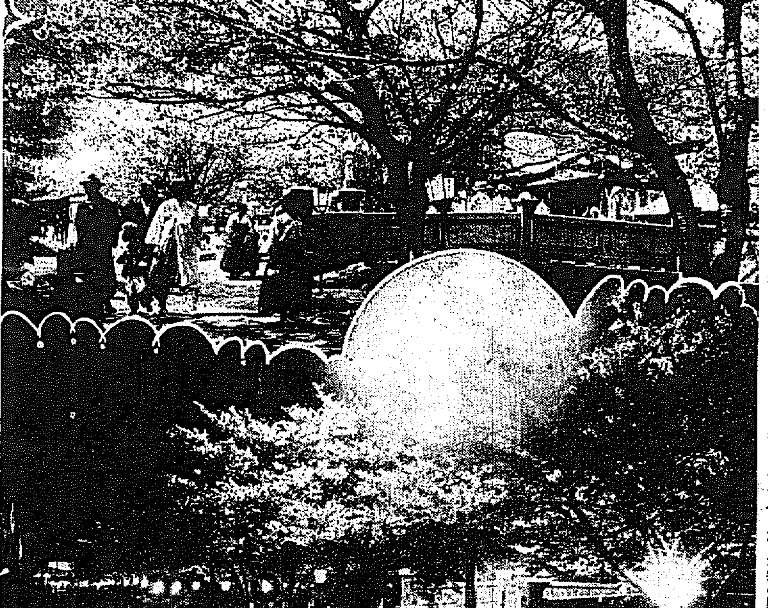

【馬山】十日の日曜に最も喜んだ人は馬山の天地は各地からの觀遊客、花見客で湧き返つたが、花は十三、四日頃が滿開で十七日の日曜は一、二片散りかける第二の見頃らしい、十二日夜の雨は遲れ咲くツボミの開花を急がせスッカリ咲き揃ひしたまた川畔の夜櫻は電燈飾に一入の風情を添へそれに踊り舞臺に花と妍を競ふ美形連大車輪の舞踊も此處ばかりは造化の天地は花に明け花に暮れる（寫眞は馬山河畔の夜櫻と夜櫻）
へ發展された

角帽失敗
化けの皮に哀君の幻滅

【釜山】去十日午後八時二十分釜山着列車で關西大學の學生と洋裝美人が下車したのを釜山署員が發見し取調べの結果男は大邱府達城町趙判昌（三二）で夫婦と判明したが大學生とは眞ッ赤な嘘で自動車の運轉手を本職とし故濱口首相の禮服を所持するなど不審の點が多いので留置取調べ中何角帽姿に騙せられて不良運轉手とは知らずに結婚した擧句は人生の幻滅を感じながら十一日夜大邱へ歸つた

麗川金組總會

【麗水】金融組合定時總代會は十六日午後二時より公會堂で開催左

大田の天然痘
豫防と警戒

【大田】忠南道衛生課では禮山、牙山、唐津、公州、扶餘各郡に天然痘蔓延し尚新患者續發の兆あり、これが豫防撲滅につき各關係署を督勵して蔓延防止と撲滅に努めてゐるが大田署では管下一般の臨時種痘と檢疫調査を嚴にし更に各學校長に依頼して兒童生徒に訓話して豫防宣傳に努め又邑では十九日内地人、二十一、二兩日朝鮮人（外南面十九日）のため道立醫院で臨時種痘を施行なほ市場外二ヶ所に投書箱を設置し種病容疑者の密告を歡迎すると

順天橋竣成

【順天】昨年六月着工の順天橋は順天の表玄關であるので重要視されてゐたが去九日工事竣工した、同橋は工費四萬三千余圓鹿島組請負で、全長百八米幅員六米五〇、鐵筋コンクリート、路面クラノリッシュ式の最新式のもので街に一異彩を加へてゐる

自動車火事

【釜山】十二日午前五時過ぎ釜山驛前西部自動車會社車庫内の百八十號の自動車より發火し周圍の自動車にも延燒せんとして盛んに煙を吐き出したのを驛前派出所の巡査が發見し自動車一臺を燒失したのみで消し止めた原因は乘客の捨てた煙草の吸殼らしい

補助金で大散財
九汽釜山支店主任
横領で送局さる

【釜山】北九州汽船會社釜山支店主任宮脇某（三〇）は昨年九月釜山府より一千圓同十二月慶南道廳より九百圓の航路補助金を受取つて全部綠町遊廓で費消してゐたことが發覺し釜山署の取調べを受けてゐたが十二日一件書類と共に檢事局

稀代の怪盗團
「モグラ」の三判
大邱を荒し廻り
警戒網に引かゝる

【大邱】最近大邱府内で便所の汲取口やその他小口から巧に忍び込み鼠の如く盜み去る怪盗が現はれ頻々と荒されるので大邱署は血眼になつて搜査中十二日未明八雲町杉原材木店構を折柄の雨を衝いて潛行するあやしい三人を大邱署員が追跡逮捕して取調べたところ驚くべきモグリの大泥棒で五寸の小穴でもあいてをればやすくと忍び込む『モグラ』の三判と異名を取つた三人組の怪盗で何れも府内七星町玄判植（二）、新町朴判祚（二）、内唐洞張判得（三）の三名と判明した此者等は何れもモグリの巧なるところから共鳴し二月廿四日モグラの三判と云ふ窃盗團を組織してアンダーシャツに黒ズボンの衣裳を揃へ懐中電燈を所持して元町内地人側商店錦町等を荒したもので被害も相當に多い見込で目下嚴重取調べ中

懷德金組總會

【大田】懷德金融組合第二十三期總會は十二日午後一時半開會左の事項を附議する六年度事業報告、同財產目錄、貸借對照表承認▲剩餘金處分案承認▲役員承認▲優良組合員表彰▲役員手當支給▲模範部落表彰
議事に入り財產目錄貸借對照表、剩餘金の處分、定款一部變更を原案通り可決し岡崎知事告辭（朱參與官代讀）崎山忠南聯合會理事長懷仁郡守の祝辭があつて散會した

内邑面勵農保護組合及技手の打合會を開催し左の事項の指導獎勵について協議した
赤米の除去獎勵、共同苗代設置、水稻の正條植、桑田肥培管理、堆肥增殖

麗水水産校
學則變更

【麗水】水產學校では七年度より學校經營方針に一大改革を斷行し、本格的に卒業後、水產界の中堅人物として、進んで邁進すべき者を養成する方針で、實習に重きを置き從來の三ヶ年修業を、本年より、本科（漁撈科、製造科、二ヶ年、養殖科（養殖科）一ヶ年研究科一ヶ年に改め、入學志願者の資格も大體十七歲以上を標準として定められた實習に堪へ得る體力を有する者とし實地教育を施すことになつたなほ本年の入學試驗は學則變更の結果、遲れて、來る十五、六、七日の三日間に行はれ、漁撈科一〇名、製造科二〇名、養殖科三〇名を採用するが志願者は百二十名位である

大邱に慈雨

【大邱】久し振りに雨が降つた人も草木も甦かへるやうで農家は大喜びである今年は稀に見る雨の少い年で空氣は乾燥し呼吸器患者が多く腦炎等も流行の兆があつたのもこれから下火になりさう果樹園の如きも毎日の水撒人夫も省け麥作その他畑作にも好影響を齎す慈雨であつた

木浦區長會議

【木浦】府内二十區の區長會議は七日午後一時半から府會議室で開かれ府からは永井府尹警察からは多田署長、山下衛生主任、松前消防組頭など出席し區長、府の提案など懇談的に協定し午後四時半散會したが府よりの希望は國旗揭揚、貧民救濟、種痘、消毒、區長へ投票、防火、市内河渠、側溝、下水溝渠の府營、撒水府營、夏季一時まで禁止すると、戸籍漏れの者の調査、その他、消防組からはタンク增設、署からは民衆警察の實現のため各町洞に保安組合を設け更にそれを聯合會で統一し衞生、災害、犯罪の防止をすることを希望したがこれは次會までに研究を遂げることゝなつた、數々の協議のうちで朝鮮に例のないものは貧民救濟としての勞働者臺帳であるがこれは各區長が援助し區内居住の勞働者（定傭又はルンペンを除く）の氏名、年齡、健康、同居者關係勞働歷など詳細に臺帳に登錄しその他で勞働者の必要ある場合はその人數、仕事の種類などを府から區長に通報し區長はその宅に備へ付けの黑板に右の要旨を揭載して區内勞働者に周知せしめ勞働の機會を與へ彼等を救助するのであるが臺帳に登錄なきものは雇はず又登錄ずみの勞働者で不都合のあつたときは登錄を削除し制裁を加へるなどであるが將來は臺帳登錄の勞働者は一定地に居住せしめる意向である、初めての試みではあり小使ひの大將ぐらいに見られてゐた區長が民間のためこゝに働くこととなつたので區長は責任を感じ一般も緊張しはじめた、なほ區は自治細胞として開發せしめるため區長は更に區長會を設けその會長は區長中より選び自治の本領を發揮することゝなつた

土中から
嬰兒死體
光州で發見

【光州】十一日午後三時頃光州郡池漢面洪林里附近で朝鮮人某が土を掘り返してゐた所土中より腐爛せる嬰兒死體が出てきたとの急報に接し光州署では直ちに係官が公醫を同伴直に現場に急行し檢死の結果死産せる嬰兒か腹胎せる胎兒を埋めたものらしく死後一ヶ月を經過してゐる他殺の疑ひはないらしいが目下犯人嚴探中

釜山刑務所
武道大會

【釜山】刑務所の道場開設記念武道大會は十日午後一時より柔劍道の試合を開始し左の諸選手が優勝した
▲柔道部一等看守武部八坂隆、二等第一商業鶴崎隆吉、三等刑務所金國鎭▲劍道部一等金子正、二等有吉西岡守、三等警察部小川鶴太郎

四郡聯合唎酒會
水原で褒賞授與式

【水原】水原、龍仁、安城、振威四郡聯合、朝鮮酒唎酒會は過般來佐田技手の手で、審査を終り九日午後一時より水原公會堂でこれが褒賞授與式を擧行道廳より瀨戸財務部長をはじめ關係郡守、地方官民多數有志、參列のもとに賞狀を授與された名譽の優良酒は左の通りであつた
▲優等賞　濁酒水原郡里推面朴勝斌▲同振威郡西炭面柳晋鍚▲藥酒龍仁郡水餘面趙斌行▲藥酒振威郡炎德面千雨稷▲藥酒安城郡一竹面李東鵬▲外一等賞六名（寫眞は式場における財務部長の祝辭朗讀）

天安勸業會議

【天安】九日午前九時から天安郡廳で兩角郡務主任統裁で天安郡管内有志、

大邱競馬
十六日から

【大邱】社團法人大邱倶樂部主催の春季大競馬は十六、七、八の三日五周年記念競馬、十九日より二十六日（二十、二十一日は休養）まで六日間を春季大競馬として賑々しく開會することになつた

レプラ乞食
全州署狩立

【全州】全州警察署ではレプラ患者と乞食の横行にいよく手をつける事となり五日より一齊に乞食狩を始め十日まで既に百五十名ばかりを原籍地に送還したのでようやく醜い影を潜めてゐる

お寺の修繕に
金一封投げ出す
松本京畿道知事
江華島を視察

【江華】松本京畿道知事は十日李基枋産業課長、山本農務課長及林農會技師を帶同來江し郡廳で午餐後記念植樹をなし自動車で河岾面に到り特産物花莚の製造狀況及び學校を視察し當日は長井里に一泊翌十一日は早朝から同地官公署を訪問して十時半一行約二十名は吉祥面に向ひ、傳燈寺に寄り同寺修繕費として金一封を寄附ついで草芝里模範部落を視察後仁川署長出迎への警備艇で午後四時一行は仁川に向つた

本社特派
映畫會
水原も盛況

【水原】十二日午後二時、午後七時の晝夜二回に亘る水原劇場の本社特派映畫會は、文字通り立錐の餘地なき大入満員で稀有の盛況を極め、觀衆に多大の感動を與へ、午後十一時閉會した

全南警官異動

全羅南道警察部にては九日附左の通り發令した

任朝鮮總督府道警部補　順天警察署勤務を命ず　道巡査（郡防）笠原武男
任朝鮮總督府道警部補　和順警察署勤務を命ず　道巡査（高興）平木貫太郎
任朝鮮總督府道慈惠醫院書記　小鹿島慈惠醫院勤務を命ず　道警部補（保安）坂口元造
同（衛生）泉田末
任朝鮮總督府道警部補　濟州島警察署勤務を命ず　道警部補（慶州）白井津賀次
同（順天）濟州島警察署勤務を命ず　佐藤重太郎
同（和順）全州警察署勤務を命ず　山口幸太郎
同（衛生）道慈惠醫院書記　中島龜門
（小鹿島）依願免本官　高木文雄

江景川改修
九日起工す

【江景】失業救濟事業として客年四月から着手された論山川改修工事はその後大に進捗しつゝあるが附帶工事の附帶事業ともいふべき江景河川改修工事も九日より本町畏池から開始され人夫は十日五百名以上に達してゐる

御挨拶

今回本社特派の愛國映畫會開催に際しては、各官公署、諸學校當局並に市内有志諸賢の多大なる御後援を賜り、幸に所期の目的を達成致し候段紙上をもつて厚く御禮申上候

京城日報
毎日申報
水原支局
原田新聞店

忠北教員異動

新任地	前任地	氏名
魚上川	花峴	朴魯貞
花峴	忠州	本田豐房

補習校訓導兼同校長 魚上川 丹陽 安昌默
忠州 朝臨 朴容晋
補習校訓導（各通） 徐完鎬
任忠清北道公立普通學校訓導

慶南辭令

任朝鮮公立普通補習學校長　田崎泰八
任朝鮮公立中學校教諭（釜山）　青木直幸
任朝鮮公立中學校教諭（東萊）　土屋晋市
依願免本官

釜山金組祝賀會

【釜山】釜山第二金融組合では創立十週年記念祝賀會を十日午後牧の島第四小學校で開催し役員榎木、竹内、久布白、荒木、白石九氏の表彰と並白安太郎氏外四氏の組合員の表彰並に記念品の授與があり盛會であつた

海員養成入所式

【鎭海】海員養成所では入學式を十一日午前十時より擧行したが新入生は航海科二十五名、機關科廿一名であつた又朝鮮青年訓練所入所式を同日午後四時より小學校講堂で擧行、新入生は内地人十六名、朝鮮人六名であつた

あの街・この街

【光州】在鄕軍人光州西分會主催で九日午後三時より光州小學校講堂で中學生及農學校職員將兵等成大尉の滿洲視察談があつた
◇
【樂山浦】在鄕軍人分會では九日午前十時より乾園で六年度總會を開催し役員の選擧を行つたが當選者左の通り
國重精一、保田文作、明神定雄、官ノ要、瀧門順夫
◇
【[illegible]州】忠北米宣傳及び販路擴張のため矢野内務部長高木殖産課長米穀主事及び各販賣組合代表者一行は十五日より向二週間の豫定で東京、大阪、名古屋、下關、福岡方面に出張
◇
【光州】十日午前十一時より松田千原町田山本の各氏子總代は光州神社々務所に集合左の件につき協議し終つて實地調査をした
御神殿御建築及位置選定、春季大祭、櫻花時期開宮、境内區界
◇
【大田】大田金融組合、懷德金融組合では聯合の下に十三日料亭富士家に官民有志百餘名を招待し晩餐會を催す
◇
【光州】櫻花綻びんとする光州公園で十日の公休日に女給連百餘名がピクニックを催した
◇
【大田】郡是製糸會社大田工場長野寺幸助氏は今回本社轉勤に榮轉し十七日頃出發赴任後任は兵庫縣山崎工場長長谷部氏に決定
◇
【江景】地上篤誠支部および通俗講演會主催で本願寺布敎師武田雄氏來江十一日午後八時から本願寺で講演を開催男女多數の聽講者ありなほ十二日は金融組合樓上で講演
◇
【光州】小學校保護者會では九日午後一時より同校講堂で同會役員會を開き會則變更總會下協議をした
◇
【大田】大田郡廳務係次席甲田政雄君は京城鹿島氏の長女幼姫嬢と結婚九日大田鎭神社で披露した
◇
【永登浦】小學校長時長宗治氏は故草子嬢の忌明けに十日學校組合に金百圓及び朝友會婦女會には夫人名附をした

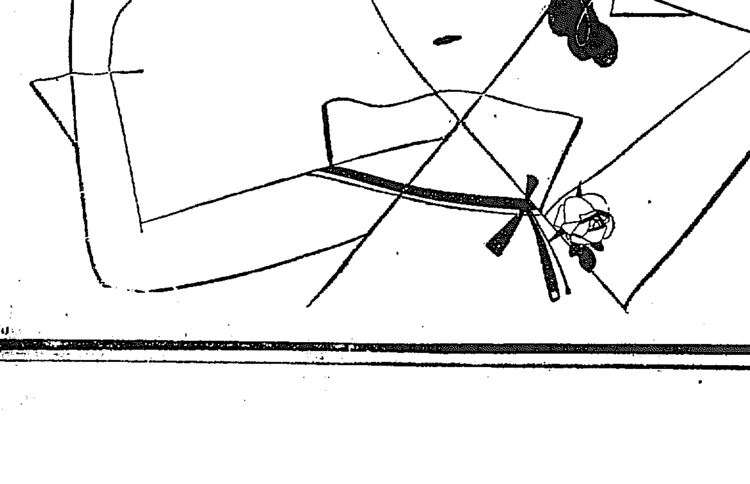
ウエーブを美しくする
メヌマポマード
美髪は肉體の花束
いとしき君のために嗜ませたまへ　メヌマポマードの黒髪からにほひこぼれる妙なるこの香り、柔かきこの觸感、美はしきこの光澤
東京 大阪　井田京榮堂
M―10

健康朝鮮に寄する
銀粒仁丹

●銀粒の仁丹は仁丹主劑の外に朝鮮人蔘及ヴイタミンBを配伍し藥效を充實せしめたるものにして、其の藥粒の純淨なる銀色の感觸と相俟つて、普く新人の間に鍾愛せらる

新らしい活動に
新らしい覺悟……「仁丹のんで健康に明朗に」……これを今日の標語として

ヨリよき
コンディション
の上に……

すべての事は、其の條件(コンディション)に規定せられる

我々が、仁丹のもつ卓越した藥效を、其の生活に活動に、絶えず攝り入れるといふことは、畢竟、我々のヨリよき生活條件を彌が上に充實せしめることに他ならない。

電車の中、書齋の裡、街頭て、爐邊て、唯だ四五粒づゝ無造作に含む仁丹に、實際、この重大な意義が存在し、この緊要な意圖が潜んでゐることを我々は常に明確に意識する必要がある!!

消化素　口香料　仁丹　四博士責任劑　ポケット必携

鋼鐵の如く強健に

健康こそは、人生に最も讃美されねばならないとすれば、仁丹こそ當然凡ての人の鍾愛を受くべきフアヴオリであらねばならぬ。蓋し、仁丹は、高貴藥の合理的配合に因る、極めて微妙な複合的藥效を發揮し、胃腸は勿論、全身的に組織や機能を强健化する。從て仁丹の常用は、鐵の如き健康の唯一の源泉であるから。そしてこれは理論であると同時に、嚴然たる經驗的事實である。

太陽の如く明朗に

社會は明朗さで結ばれる。明るく朗らかな氣持こそは、社交上にも自分一個の爲めにも、和やかな幸福を齎らさずには措かない。仁丹をのんで心から愉快に晴れやかな活動を續けることは慥かに新時代の賢こい處世道であり、また必然的な成功道でもある。

本劑の活用

船車旅行の時　食前食後の時　音聲を使ふ時
氣分不快の時　口中惡臭の時　宴會喫煙の時
執務勉强の時　訪問接客の時　疲勞倦怠の時
運動散歩の時　集會觀劇の時　惡疫流行の時

御徳用瓶入　二千二百粒　壹圓
四百粒　三十錢
富士容器附　三百二十粒　二十錢

大懸賞(空前なる)　目下大賣出中

北部を荒し廻つた 強盜事件二つ共解決 何れも鍾路署の手柄

長湖院事件の真最中、去る一日府內苑洞の宮城院內崎氏方に現はれた覆刀強盜は未だ逮捕を見ず、遂に迷宮に入つたと傳へられ、更に十三日拂曉には鍾路五丁目府會議員朴明氏方に現はれた覆面強盜は純金製鉢、金時計、メダル等價格百五十圓の貴金屬を強奪逃走するなど世間を騒がし、所轄鍾路署は躍起となつて犯人搜査に努めてゐたが、十三日午後一時に至つて朴明氏方を襲つた賊を逮捕し院內崎氏方の強盜も留置中の容疑者の自白によつて犯人と決定、茲に二つの強盜事件は全部解決を告げた

贓品を賣飛し 入質品を引出す 鍾路署の搜査隊が怪しみ 公益質屋で逮捕す

昨夕刊既報、十三日午前四時鍾路五丁目二三七番地京城府會議員朴明氏方に押し入つた怪賊は同日午後三時、鍾路署員に逮捕されたが犯人は本籍慶北郡〇面下院里九〇三番地現住所高陽郡漢江面阿峴里八五番地ノ二〇七號任相錫（二二）たる者で、朴方で強奪した金時計、金鎖、金メダル、金鉢等を同日和泉町金細工商李昌成方に五十餘圓で賣り飛ばしその金で自分の入質してゐたニッケル時計を引出すべく十三日午後二時半府內竹添町二丁目公益質屋に姿を廻つたところをかねて苑洞強盜事件のため四五日以前より各質屋を廻つてゐた鍾路署橋田、朴俊和兩部長、金巡查部長の搜查隊に出會ひ人相から見て同人を犯人とにらみをつけ直ちにこれを逮捕して取調べたところ右犯人である事を自白するに至つたものである、任はかつて竊盜罪を犯したことのあるアパッシュであるが、餘罪あるらしく鍾路署司法係で引續き嚴重取調べ中（寫眞は犯人任相錫）

留置中の容疑者 犯行の一切を自白 目下逃走した主犯を追跡中 闖家を襲ふた強盜

長湖院事件直後のことゝて世人を驚かした去る一日府內苑洞侵方を襲ふた覆刀強盜事件の犯人は、その後鍾路署の探查にも拘らず未だに犯人の逮捕を見ず、迷宮入さへ傳へられてゐたが、事件發生當時共犯關係として鍾路署に留置檢擧取調べ中の府內齋洞番地不詳金玉燮（三〇）（假名）は係官の嚴重な取調べに對して頑強に犯行を否定し、梅田司法主任直接の訊問に對しても口を緘して語らず係官を手古摺らしてゐたが、遂に犯行を包みきれず十三日午後になつて彼が共犯者である事を自白するに至つた、即ち金は去る二月西大門刑務所を出所したばかりの前科二犯の者で主犯〇〇〇（搜查上特に名を秘す）とは刑務所に服役中知合となりその他主犯者の身邊につき種々供述をなしたので鍾路署では大いに力を得、某方面に活動中であるが、目下某方面に逃走中の主犯の就縛もこゝ數日中と見られてゐる

土山子の敵潰滅 落合〇隊の殊勳

【開原十三日發電】昨日頭道溝より土山子に急行した落合〇隊は、土山子の支那人大家の土塀に依り頑強に抵抗せる匪賊と約一時間に亙り激戰を交へた結果、匪賊は死體卅九を遺棄して逃走した

密江の兵匪 惠源〇〇隊急行

【開原十三日發電】琿春縣密江方面に匪賊の大部隊現れ十一日來殺人放火掠奪を敢行附近の保衛團公安局員等續々これに合體しつゝあるので我惠源〇〇隊は討伐のため今朝急遽出動〇日の拂曉を期し一齊討伐の豫定

死體を殘し逃走 我軍は戰死者一名

【開原十三日發電】小城子方面に出動した林浦〇隊は、十二日午前九時天角溝にて二百の匪賊と約一時間にわたり交戰の結果、敵は死體六十を遺棄して西北方に潰走したが、わが方にも一名の戰死者を出した

第二機の獻金 八萬圓近し

我等の愛國機朝鮮號第一機は十四日正午汝矣島にその英姿をあらはすのであるが第二機に對する寄附は更に續く十二日朝鮮鐵道從業員一同から獻金六千百十圓をはじめとして平北日本赤十字新義州支部扱の二千圓等續々として獻金あり十三日現在累計七萬八千四百七十一圓二十七錢なり第二號機建造豫算六萬五千圓を遙に突破するの盛況を示してゐる

第一機の性能

十四日正午その英姿を汝矣島飛行場にあらはすこととなつた我等の愛國機朝鮮號第一機は主として搜查射擊觀測及連絡に使用し時として機關銃及爆彈を以て地上に對し戰鬪を實施するに用ふる偵察機兼戰鬪機で本機の主要諸元

◇全幅　上翼一五米二〇〇、下翼一三米三四〇
◇全長　約一〇米一八〇
◇全高　三米五〇〇
◇主翼面積　四八平方米
◇全備重量　二瓩八〇〇
◇水平速度　二二〇粁（時）以上
◇高度三千米へ上昇時間　十五分以內
◇使用發動機　『ベエムベ』四五〇馬力發動機一基
◇型式　V型十二氣筒固定水冷式

で一號機は下翼の稍小さい複葉の金屬製骨機で胴體の一部及主翼の外面は羽布張で出來てゐる

陸海軍人 勅諭御下賜 滿五十年祝典 來る廿四日龍山 練兵場で盛大に

本年は明治十五年陸海軍人に勅諭御下賜後滿五十年に相當するので龍山司令部では來る二十四日午前十時三十分より龍山練兵場において盛大なる式典を擧行し正午より官民多數を招宴し偕行社において祝宴を開催することになつた

牡丹臺公園の 轉錦門崩壞 平壤七名門の一つ 石垣がゆるんだ爲

【平壤特電】十二日午後十時ごろ平壤府牡丹臺公園名門七門の一であるお牧の茶屋の下樓閣が一大音響とともに崩れ落ちた、原因は石垣がゆるんで崩れたためで、府當局では直ちに大修理をなすこととなつた
轉錦門は今より二百二十年前の建物であると傳へられ、また一說には六百年前のものともいはれてゐる

素砂梧柳洞間で 列車顚覆せんとす 線路の上に一尺四方の石塊 時節柄重大視さる

【仁川電話】十三日午前十一時半仁川驛發四四四號貨物列車が素砂梧柳洞の間を進行中午後零時半、線路上に一尺四方の石塊が置いてあるのを機關手が

發見＝急停車し幸に顚覆の難は免れた、急報に接した仁川署では聯合艦隊入港で多數の將兵が仁川京城間を往復してゐる折柄事を重大視し、たゞの惡戲ではないと疑ひをかけ、佐藤高等主任以下數名の刑事が現場に急行極力

犯人＝搜查中であるが、午後十一時に至るも未だに犯人は逮捕されない模樣である

咸興の大火 十二棟燒失

【咸興特電】十三日午後四時二十八分咸興府上里驛永鍋方から出火折柄の烈風に火の廻り意外に早く十二棟を燒失し五時四十分鎮火した、損害一萬五千圓、原因不明で取調べ中であるが、十二日夜も火元から小火を出した事實あり嚴重取調べ中である、火元崔永鍋は家財搬出の際頭部に火傷を負ふた

殘留部隊で 盛んな軍旗祭を 七九が來る十八日に

殘留部隊の步兵第七十九聯隊では來る十八日が當聯隊の第十七回軍旗拜受記念日に當るので同日聯隊に於て盛大なる祝典を擧行することになつた、式典は午前十時三十分より十一時迄に擧行され午前十一時三十分より模擬戰、正午頃祝宴ありその他軍用品展覽會、劍術、相撲、假裝行列、演藝等がなされる、模擬戰は火線構成より突擊までの戰鬪を實施する豫定で步兵の最大誇りを一般人の觀覽に供することになつてゐる、なほ此日營門は自由通行を許し一般人は午前九時より出入出來る、聯隊では時局柄軍旗祭を一層有意義に擧行すると共に市民に對し『陸軍の使命』をハッキリ認識せしむべく準備中で一般人の來隊を歡迎してゐる

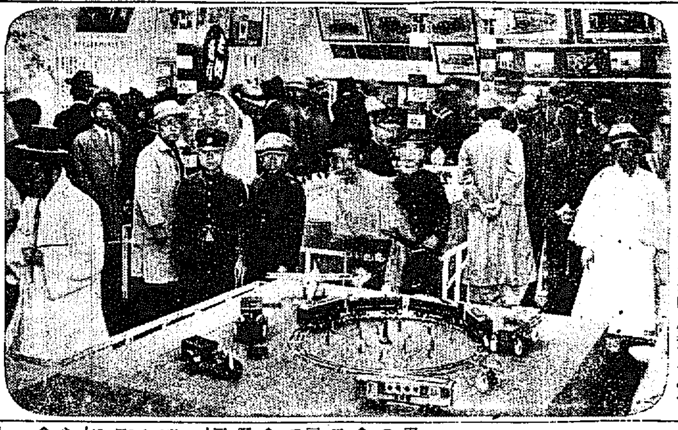

三越の交通展覽會

靖國神社に 軍神合祀 ◇……五百三十一勇士

【東京電報】來る二十六、七兩日靖國神社臨時大祭において合祀される陸海軍人および軍屬は五百三十一名に決定十三日正式發表された

軍艦見學の歸途 鷺梁津で轢殺さる 醉ぱらつて乘越に狼狽て

十三日春宵更けゆく鷺梁津驛頭に於いて午後六時四十五分仁川發四二號列車が同七時十五分同驛を發車した刹那、卅五、六の男が列車から飛び降り無慘、兩足を車輪に捲き込まれ轢き殺された、右は鷺梁津山驛機關區助務朴承玉と判つた、朴承玉は十三日早朝から仁川へ入港の艦隊を見學に行き、仁川町で散々醉ひつぶれて上り機で歸途についたが、鷺梁津驛に列車が着いてもよく眠つてゐた朴承玉は發車せんとする呼びつくりし

初試合 門鐵軍來る

春の野球戰のトップを切つて永い冬ごもりに倦ねてゐるファンの待望してゐる門司鐵道局對京城實業加盟各チームとの試合けふ午後四時半からの京電戰から火蓋が切られるが、門鐵チームはこれら試合を前にして十三日午後京城グラウンドで猛烈な練習を行つた

その內に 匪賊は片付から 京城通過の三宅中將語る

今回の陸軍大異動で中將に陞進、關東軍參謀長から參謀本部附に榮轉した三宅光治中將は赴任のため十三日午後七時京城驛通過奉天に向つたが次の如く語る
十三日午後ハルビン附近で我軍用列車を顚覆せしめた者があるさうだが僕には初耳である。從つて原因も何もわからないので何ともお話しすることは出來ない。目下蠢動してゐる支那兵匪は實に厄介だが、支那の匪賊は大かり小なり官に蠢動するといふ掟首の下に蠢動することは誠に結構なことである。然し私は彼等匪賊もそのうちには片づくものと思つてゐる

恩給證書を變造 軍人上りの詐欺團 警視廳で一齊檢擧

【東京電報】惡辣な恩給證書變造詐欺團が昭和四年頃から關西を中心に荒らし廻つてゐることを警視廳で探知し、搜查第二課岩東部長が主任となつて檢擧を開始、京都市伏見下鳥羽海軍機關大尉片岡秀樹（三〇）外十名を留置取調べ中であつたが、更に同部は數日前から大阪に出張し南區南綿屋町八感館立春榮島西良助（三〇）京都市中京區三條河原士財水町金融業內藤要三郎、名古屋市中區牧野町海軍三等兵曹青木角次郎（三〇）同市川町步兵少尉松尾三郎（三〇）（いづれも豫後備）外八名を引致十三日朝歸京した、彼等一味は巧に所在不明者または死亡者の恩給證書を改竄し、之を擔保に金を借り受け全國的に荒し廻つてゐたもので被害高は想像も出來ない程巨額に達してゐる

赤色テロ 計畫的に具體化 北滿事件の成行憂慮

【奉天電報】松花江鐵橋爆破陰謀事件といひ今回の軍用列車顚覆事件といひ北滿に於ける赤色テロの陰謀は漸次計畫的に具體化しつゝあるもの〻如く現狀を放置するに於ては軈て鮮露支共產黨の活動に依り北滿は危險に瀕するやも知れず、滿洲國政府も我軍部も對策考究中であるが、右は事變以來沈默を守れる〇〇が北滿の思想的赤化政策を樹立した結果とも傳へられて居り、かくては今後協調主義により滿蒙の開發に努力せんとする滿蒙兩國間に一大支障となるべく北滿事件問題の成行は極めて重視されてゐる

顚覆した爲め ガソリンより發火 五車輛猛火に包る 軍用列車顚覆事件

【ハルビン十三日發電】脫線顚覆せる我軍用列車第三〇一號はロシア人機關士の談に依れば、ハルビンの東方十五キロの地點の橋梁に差かゝつた際レールの犬釘が拔いてあつたため忽ち脫線顚覆殺到して、ガソリンより發火、列車、小銃彈破裂、五車輛は見る〳〵中に猛火に包まれ全燒時に士十四名も燒死しその他貨車は木つ葉微塵に粉碎多數の重輕傷者を出した、同列車には多數の避難朝鮮人も同乘してゐた、この慘事に依り軍部は救援列車を仕立て衛生部員出で醫者、看護婦長谷部〇〇旅團長も現場に急行我〇〇隊も現場に向つた

出征の主計 軍刀で割腹 青森の旅館で

【青森電報】滿洲に派遣される野砲〇隊附二等主計秋岡清太郎氏（三〇）は十三日拂曉宿舍たる青森市丸井旅館で軍刀逆手に腹部を搔き切り苦悶してゐるのを女中が發見直ちに青森病院に收容手當の結果生命は取止め得る模樣であるが原因は不明

無免許の船長 衝突沈沒さす

【仁川】十三日午前一時頃思南居

春は惱し── 棄子・拐帶・家出 街を彩るその數々

春けば日に日に惱ましく、從つて春の犯罪は日を逐ひ加速度を示す

◇……十二日午前零時府內中林洞二十六番地金東完方大門內に生後三週間ばかりの朝鮮人女兒が棄ててあつた

◇……十一日午後八時頃府內竹添町三丁目四四六番地河昌烈方前に三歲ばかりの朝鮮人男兒が棄てゝあつた

◇……十一日午後八時府內櫻井町一丁目二十七番地パン屋ヤング堂傭人金陽淳は朝早くから集金に出かけたが集金九十八圓を拐帶姿を晦ます

◇……府內西大門町二丁目百番地排德範の長女乘玉（一七）は金十三圓を持ち出し十一日午後八時頃家出

蔣介石氏夫人を淩ふ

惡虐無慚、阿島五十歲と稱せられる『上海の大紳力圈』の首相、支那通池田桃川氏によつて富士五月號に發表、皆に物凄く面白い。

發動機船 濟州島で難破 乘組員危く救はる

長崎市船神町松井俊作所有小蒸氣船俊丸は內地人漁師十一名を乘組ませ濟州島沖に出漁中十二日午前零時頃濃霧に閉された濟州島毛琴浦岬に激突し船體は木端微塵に粉碎されて、沈沒し、乘組員十一名も危く怒の海に呑まれんとしたが、幸ひ島人の發見するところとなり全部救助された、因みに損害は二千圓であつた

本町署の 野犬狩り 百三十四頭捕獲

本町署では先月來管內の野犬狩を行つたが五日間の成績は頗る良好で捕獲された總頭數は百三十四頭內飼ひ主判明のもの六十四頭殘餘は大學に解剖用として引渡し或は撲殺するなど夫々處分に附されルンペン犬も一段落つけられた

藤公菩提寺 上棟式 二十三日擧行

伊藤博文公記念寺院の建築工事は豫定の如く着々進捗したので來る二十三日午後一時半から櫻花爛漫たる獎忠壇公園の東部に隣接せる景勝の高臺に建築中の記念寺院本堂內に於て莊嚴なる上棟式が擧行されることゝなつた

佛國飛行家 飛來計畫

【パリ十二日發電】フランスの名飛行家ボストロ、ロッシー兩氏は六月中に六百馬力イスパノ發動機を裝備したブレリオ式單葉機をニューヨークに送り同地を起點として大西洋を橫斷歐洲を經、東京を訪問する計畫を發表した

養正高普 內地へ遠征

養正高普陸上競技部では既に數年來驛傳競走に三年間連勝して其の名聲を中外に施したが今度は報知新聞社主催で來る廿四日擧行の第十三回全國中等學校驛傳競走（東京橫濱間往復四十五哩）に出場することに決定、一行七名は徐總成監督に引率され十六日午後九時出發する事になつた。一行出場選手左の如し
南昇龍、金裕洙、金國泰、趙寅相、孫基禎、柳海鵬、安永敏
なほ養正高普選手は過般京仁驛傳競走にて足部を負傷して醫療中で來る五月西國オリンピック大會朝鮮豫選に備へる爲め不參加のやむなきに至つた

行旅病死者

十三日午前零時、府內光化門通り七十八番地道路先に行旅死者が現れてゐた、身許不詳孔昌熙（三〇）と判明したが、

研究社
英語通信講座
$1.00!!
英語は常識！ 立志活躍に不可缺の第一資格
現代青年にして身邊に無關心たるは自ら身を捨てるに等しい。英語は常識だ。否、社會凡ゆる高き地位への第一條件だ。速に本講座に來れ！
毎月壹圓 ・二冊配本・
講師は帝都一流大家、會費は低廉日本一！ ABCの讀方から毎日二時間十五ケ月の小忍耐で屹度中學卒業の實力を約束する。春風駘蕩の今こそチャンス、即刻ハガキで內容見本請求あれ！
獨學立志案內添附 內容見本進呈
東京麴町富士見町五 研究社通信學部 振替東京三〇八五番

今も 昔も 効能で賣れる ひふくそり
大阪高津表門筋
本家ひふくや伊藤長兵衛
振替大阪九七三・電南七二九

フライシン 人畜無害
よく賣れる……殺虫液の親玉……
諸害虫の驅除は刻下の急務。
文化住宅の必需品です！
全滅 カ ノミ ウジ アリ ナンキン虫 ハイ シラミ ムシ ダニ アブラムシ
特約店募集 製造發賣元 京城 厚生堂

雛生初 高級 ヒヨコ
（說明書及價格表無代進呈）
東洋畜產興業株式會社
京城府外發井通二丁目 電話本局一五一・一七六七

謹啓 陳者今回我社京城支局を左記に新設支局事務一切を擧る事と相成候間よろしく御引立願ひ上候 敬具
昭和七年四月十一日
京城支局 京城府黃金町六ノ廿一 新聞之新聞京城支局
本社 特派員 湯原光之助 東京市銀座西四丁目 株式會社 新聞之新聞社

金儲の大王 ハッピー
新型發明 特許出願中
多言は無用 實際に來り實驗を見よ
各地大歡迎の製粉機の元祖 第三回型 宣傳寶出しの爲め 五百臺限り
特價にて提供す
五合の米が八升になる 米菓子機
特約店募集
下田製作所

朝鮮郵船株式會社第貳回物上擔保附社債
第貳次償還公告

當社發行第貳回物上擔保附社債定時第貳回償還金五拾萬圓也抽籤ノ結果左記番號當籤致候ニ付債券並ニ利札引換ニ別項ニ基キ御支拂可致候也

昭和七年四月十四日　朝鮮郵船株式會社

償還期日……昭和七年五月壹日
支拂場所……朝鮮銀行本店並ニ鮮內各支店

當籤番號

ロ號百圓券	自—至	イ號五千圓券	自—至
自 至	201—210	自 至	220—232
301—345	281—290	19—20	243—244
ハ號五百圓券	401—420	43—48	251—252
自 至	521—530	67—68	259—260
21—40	551—560	79—80	263—264
101—113	611—620	99—102	277—278
ニ號壹千圓券	721—730	115—116	289—290
自 至	841—850	139—140	295—297
31—40	891—900	157—160	315—316
91—100	1011—1030	162—164	319—320
	1041—1050	181—184	327—328
	1091—1100	207—208	349—350
	1111—1120	211—212	以上
	1141—1149		

皮膚泌尿花柳病
醫學博士 渡邊晋
京城黃金町入口 日本生命樓上
診療 十二時半ヨリ五時迄

神經痛、りゆうまち 胃腸病、其他一般治療
京城水標町一ノ三一 奥山鍼灸治療院

京日案內

五號活字十五字詰五行一回……圓五拾錢掲載料は一回毎に五一行に付特に割引して掲載す

ビクター電氣蓄音機
ラヂオ併用式格安賣物あり
京城鍾路三丁目一二三 電本一八五八番 玉屋質店

數學 數授中學部受驗準備 少年一級定員制 高等教本指南分 陸試の對策中 專門に御相談 敬愛學院

恩給 保險證券公債買入 担保低利立替
京城龍山元町一 電話龍山一三三八番 千葉商會

賣家 總坪數百四十六坪建坪九十坪餘カフェー、料理屋に最適當の場所賣却したし御希望の方は內守山へ

學生 下宿 向陽、風呂、洗濯 等家族的に御便宜を計ります 並木町一ノ四一號 岡田方 トメ

恩給 利用者は必ず低利で店に信用ある店に 京城驛前吉野町入口東上(電本六九〇) 公債恩給屋 江川商店

電話 高價買取、取引所 出張金融有 三越商品券其他金券 明治町共榮館前 電本四一四〇番

恩給 保険手数料不足無利子前借取引 京城府若草町四九(若草大通) 電本一三六〇八番 旗丸商會

中古 自轉車 東京商會 京城永樂町二丁目七 上山商店

專門 美術 製作 旗 徽章 メダル 優勝盃
大久保眞敬商店

政治的變革を求むる獨逸

ウルリツヒ・ケルステン
獨逸國外留學生聯盟幹事 （一記者譯）

（二）

悲痛な現實に直面

ドイツ青年は、この頼り缺き國政の下に、以下の樣な諸種の窮狀を味はふの余儀なきに到つてゐる。それは、倒産や閉鎖の甚だしき切詰め、數百萬の失業群、聯邦內各地の大企業の倒産、身を刻む樣な就職競爭の如きものである。凡ゆる仕事場の受付には、履歴書持參の連中が蜿蜒の如くに蝟集し、しかも學窓を出た若人や徒弟が、沿々として押し寄せる。仕事なき彼等は、徒らに意志なるルンペン軍を形成してゆく。一キロ米突平方に百三十四人といふ密度は、フランスの八人、米國の十二人、イタリーの十七人（但し殖民地を含める）に比して、何と云ふ過剩人口であらう。

さてかうした祖國に就職口を持ち得ない人々は、一體何國へ行くか。人口稠密なりし東北部は、既にヴエルサイユ條約に依り、ポーランド共和國の一部となり、殖民地も赤裸につくに取上げられてゐる。更に銘記せよ、獨乙はいまや毎年、約五十萬人宛の人口增加を示しつゝあると云ふ事實を。且また總人口六千五百萬中、一千六百萬は年百圓（換算せしもの）そこ／＼で生き伸び、そして總人口の約九十五パーセントは、年に三百五十圓以下で生活を保ち續けてゐるのだ。

一體これで一國民として、如何なる面目があると云ふのか。こゝに於いてか、若き獨逸は、生存權、就業權、家庭形成權？を求めて止まぬのである。我々は飽く迄もヴエルサイユ條約の不當を叫ばずにはをれない。

我々は世界の各國が、この窮狀を正當に理解し、獨乙が世界の眞實なる平和協定に、堂々と參與し得べく、凡ゆる努力を惜まぬもので、ある。實際、六千人以上の獨乙人學生が、毎年外國の大學に留學する。米國へも毎年數百人が赴く。また佛蘭西へは二百人以上も留學し、彼等は夫々の國において、勉學上の通曉に努めてゐる。總體獨乙の青年は、政治に付いて、非常な關心を持つ。大學や高等專門學校に於いて、また事務所や工場に於いて、獨乙のみならず世界的な様々な政治問題が、次から次ぎへと討論に付せられる。學生クラブは勿論同樣である。漸く二十歳になり、有權者となつたばかりの青年男女が、より年若い連中に伍して、政論を吹き捲くるのも、屢々ならず見受けられる微笑ましき光景である。從つて、政治的動向が先づ、一切の問題の前景として現れる。我々にはドイツの青年が世界中の何れの急進的なグループにも增して、政治的に熱心であると云ふ事を、斷言し得る。それはとりも直さず、彼等が等しく、自國の未來に關して、强い責任を感じてゐるからである。

滿洲に使せむとして

正使節 馬郡健次郎

滿洲國の建設を祝賀すべく日本青年學生の代表者一行十名は昨十二日發滿洲へ向つたが同日出發前本社後援の下に本社來青閣に於て講演會を開催した、その中の正使節馬郡氏の講演を紹介する（一記者）

今日の日本は、太平洋の彼方には無限の資力と無限の金力とを有するアメリカの、アジヤに對するダラ政策の恐るべき魔の手が差延べられて居るのであります。更に日英同盟を緊履の如く投げ捨てた所のイギリスはシンガポールに於て比無比の大軍港を築造致しまして遂に東洋の天地を睥睨せむとしつゝあるのであります。更に又西の方には世界の革命をモツトーとする赤色帝國主義を標榜するロシヤがあるのであります。諸君吾々には今日の東洋を靜かに考へて見まする時に吾々にはこの將來の危期に當つて緊褌一番何等かの方法をこれに對してなさざるべからずと信ずるのであります。吾々の純眞なる青年の熱と純眞なる青年の意氣と力とはこの重大時機に於て如何なる行動を執るべきかといふことは諸君と共に衷心より考へなければならないのであります

この度滿洲國が建設されまして吾々には先づ滿洲の天地を眺め更に東洋の天地を眺め、更に世界の國際狀態を考へて見まして吾々の純眞なる血といふものは湧き立たなければならなかつたのであります純眞なる青年の熱と純眞なる青年の力は、この風雲急なる東洋の天地を睥睨して、如何なる行動に出づべきかは諸君と共にいけず語らずに互に慎重なる考へを以て居るのであります。

諸君、滿洲の國家建設は御承知の如く餘りに無雜作に建設されましたけれども、その滿洲國の將來に於ては聊か吾々の心を痛めるものがあるのであります。

この滿洲國を生むに就きましてその第一に心配せざるを得ない所は財政上に於て吾々は果して滿洲國が、産業を擧げたその滿洲國なるものが將來如何なる成長の途を辿らなければならないかといふことを心配するのであります。保安その他、滿洲國に要する經費約二千萬圓といふものは滿洲國そのものにおいて作ることは到底出來ないのでありますが、吾々はさうした無能といはれた滿洲國を靜かに眺めて、この東洋の天地を眺めてお互に意味深長共に手を握らなければならない、一つの眞理を見出すのであります

文藝界の現狀（中）
その情勢と星宿圖

新居格

日本に於ける眞に新しい文學は海外文學の影響からは生まれない。我國に於ける若き文學者の異常な努力と懸命の思索とからのみ生まれるのである。さうした困難な開墾を誰がやりつゝあるか。問題は一つに懸つてそこに存在するのである。そしてわたしはその點を特に、その點のみを强調しようと欲する。

文學にたいして純情なる熱情をもつ若き藝術派の群は、だが、前述したやうに文壇の現狀は雜然として粗惡である。徒に卑俗にして商品性のある安物文藝の跳梁にまかしてゐる。

わたしはさうした傾向に好感をもつことは出來ない。しかし、一個のわたしが好意をもたぬと云つたとてそれが何の效果をもつものではない。今の文壇を大觀し、その星座を分類すると左の如くになる

一、藝術派 A高踏の藝術派 B新しい立場を呼號するもの
二、イデオロギー派 Aプロレタリア文學 Bファッショ文學
三、大衆文藝 A時代物 B現代物
四、文學以外 實話物、調査、記錄物

以上のうちで大衆的需要と目されてゐるものは、今のところ、大衆文學と文學以外の書きものである。今の文筆業者にして、筆によつて生活を――十分に生活しうるものは大衆作家と通俗小說との一群であらう。

島崎藤村氏の如きは地道に藝術的歩みをとりつゝある一人である。藤村、白鳥、荷風、潤一郎の諸氏は依然として、大衆文藝或は通俗小說への道へは近接せずして、その藝術を藝術としてその道をあくまゝに進めてゐる。だが、近松秋江氏の如きは大衆文學への隔し目を最近は著しく使ひ出した感じがする。

通俗作家、大衆作家の跳梁時代であつて、巨匠の佛のある作家は居ない。大きさを思はしめるものは藤村と潤一郎とだけである。藤村の『夜明け前』の如きを藤村は如何に大衆的商品性を加へても大衆文學とはならないであらうし、また、出來ないところに藤村の面目がある。

如何に多く且つ博く讀まれてゐるか。重大な關心事になつてゐるかのやうだ。博く讀まれる（少くとも讀まれつゝあると思はれるもの）は讀物であらう。大衆小說であらう。通俗小說であらう。それは映畫が多くの人によつて見られること同樣の意味に於て。しかし、文壇の現在に存する大衆への過度の讓歩性は氣骨ある作家の耐へ難いところであらねばならぬ。文藝界のあるべき、またあらねばならぬ領域は、今は通俗物、大衆物によつて占據され、租借されてゐる形である。それが壓倒的勢力である。

しかし、わたしはそれを悲みともしなければ不思議ともしない。當然するべき經歷だと思へるからである。だが、わたしの恐れとするところは、さうした通俗氣勢、或は通俗大衆氣勢が文學的追求を純情に遡りつゝあるものに壓迫を與へることである。藝術的純性の上に立つて所謂正文の多いことと文學の內容的本質的價値とを助長

ともすれば選擇するところに文藝界の低劣な常識がある。精進と努力とを缺いて安易と商品性とに就くことが利口な振舞であると輕蔑する態度さへが認められる。質の時代よりも量の時代であるやうにさへ思はれる。如何に多くの新聞雜誌から多量に注文され、それを多忙に生産することが文壇の愛媚兒の如く思はれ勝な時代である。直木君がその種の多忙なる活動で顯著な存在を示してゐるが、われ／＼が指目して評價する文學的活動からすれば、直木氏の作品の何處に文學的價値の引き上げがあつたかと云ひたいのである。

讀物はあつてもいゝ。通俗小說や大衆小說の歡迎されるのもいゝ。それがいけないと云ふほど自分は狹量ではない。その意味でのベスト・セーラアがいくらあつてもいゝのであるが、それはそれ、その範圍だけでの問題であるに過ぎない。氣の弱いものは文學沒落の時代だとも云ふ。しかし氣概あるものにとつてはこの混雜した時代こそ力を試めすべき最もよき時期であるかも知れないのである。

大衆にうけるものと、文藝界で認められるものとは非常に違ふ。新心理主義の作品と云ひ、嘉村礒多氏によつて書かれる作品の如きは文壇だけの、しかも文壇の一部だけでは問題にされてゐる。だがそれ以上でも、以外でもない。

シエークスピーヤ劇場
再建記念

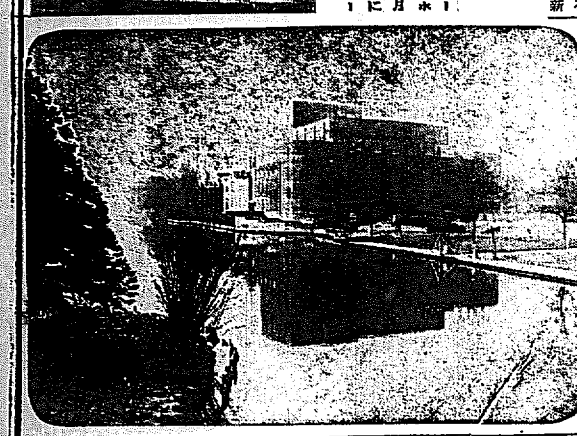

【ロンドン發聯合】詩人の最高峰として英國の誇るシエークスピーヤを記念するシエークスピーヤ記念劇場は出火燒失後更にストラホード・オン・アボンに再建中であつたが、最近漸く完成し來る四月二十三日のシエークスピーヤ誕生日に英國皇太子殿下御臨席の下に行はれることになつた――寫眞はシエークスピーヤ記念碑とシエークスピーヤ記念劇場

白日會展記

多田生

春に魁て白日會展の開催を見ることは中島同好の幸運な出來事である殊に常時の白日會展に見ざる帝展二科等出品の力作が併列されてゐることが朝鮮といふ土地柄に誠に好適な企てゞあらう。會員の出品には池海豹、香田勝太、宮田憲一、田中繁吉、中澤弘光、山田義郎、鈴木秀雄、岡部時雄、相馬井董、大久保喜一等々知名の人々が力の入つた作を見せてゐるが中でも池海豹氏『おどり』は其方面に於ける古き何斯的なものである

諸作、香田勝太氏『サロンにて』宮田憲一氏『三人の少女』富田温一郎氏『靜物を配せる裸婦』山田隆憲氏『葡萄』相田直彦氏テンペラ諸作岡部時雄氏『夏』『雲』『冬日』等諸作山田隆憲氏の朝鮮風俗による『早春郊』の特色山田義董氏『アカシヤ』田中繁吉氏『猿』『晨』等は大作でもあり目立ち、珍品としては中澤弘光氏の裸婦畫とする『野途』は帝展に於ける古き何斯的なものである

近詠五句

妹尾濤月

をそろしき獅子の睡はそき春日かな
長閑さやいさこに浸む春の潮
花瓣はへりと落ちて竹に暮れ
牛馬の背に陽炎ける春市日
如月や睦みあろきの媒け犬

學藝だより

◇――船岡獻太郎 詩集『飢と愛』近く朝鮮藝術聯盟より發行

◇――『軌道』女流詩人號出づ、竹內てるよ、北川絹枝、志田せい、長谷川かつ、長澤榮子、正木光子その他

◇――ホトトギス（五月號）伯母相談庭子、春二鳴雨郎、旬日記庭子、武藏野探勝記花蓑

◇――玉藻（五月號）巴里の十日間一句、しどみ庭子、鎌倉時代鳳沙子、一人一句庭子選

◇朝鮮民族美術展觀 朝鮮工藝會の朝鮮民族美術展覽は十七日午前九時から午後四時まで景福宮內緝敬堂で擧行される

◇故淺川巧氏一周年記念講演會は十六日午後七時半から旭町二丁目メソヂスト教會で行はれる講演者は安倍能成、柳宗悅、淺川伯教三氏である

光州いちご例會吟

サイネリヤ一鉢据ゑて病よし　盛盟
ふらこゝや海より見ゆる小學校　芳花
シネリヤ主吸ひゐる上き檀草　楠畝
サイネリヤ『面を見れ』あざみとも　孫雨莊
ふらこゝや人寄つてゐる檻の猿　かゝる女
典獄と對座の囚徒サイネリヤ　方子郎

甕の會（四月例會）

岡田田鶴

雨吹
糸ザ砂焦ずに歩つ自動車過ぎて埃　森內初子路
夕空明ラ空間での赤む手石鹼す洗面器しが
紺金ッ外々欄に土筆ヅ乙女だち晴掛　佐久間金字塔
頬指とイパる監督まだィを葬諸つ古空　岩淵山與水

聯珠 爭覇戰々符（12）

先手 後藤紫葉（三段） 三巫
五十嵐林山（二段） 大院

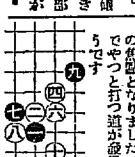

〇十まで
〇十迄は瑞星五珠譜戰の慣珠となつてゐますが一時は絕對に先手勝なしと迄云はれた局です。それで一時は非常に有段者の研究の焦點となりました、最近これでやつと打つ道が發見されたやうです

命の最高峰（91）

平山蘆江作　布施長春畫

山路が憮然として粕谷プロダクションの受付に現はれた。

『所長さんに御面會を願ひます』

と、名刺をつき出す。

受付の老人が、幾度か所內電話で話し合つた末に、山路は所長室へ通される。

――東京新聞記者、山路陽三郎――と印刷した名刺を、粕谷所長は見さだめるやうにして

『どんな御用です』と無愛想に聞いた。

『お忙がしい中をお邪魔します。浪花活動會社との間の事件を、御社の側から、承けりたくてまゐりましたが』

『いや、その事なら敗軍の將、兵を語らずといふわけでね。何もいふ事はありませんよ』

『併し、今度の係爭事件は、近來、映畫界に大きな話題を投げて居りますので――』

『いや、世間がどんな噂をしてゐようとも、私の口から、別に發表する事柄もなければ、辯明する言葉もないのでね』

『けれども、相手方の言葉ばかりが、世間に傳はつて粕谷攝影所側が、沈默の狀態をおつゞけになる事は、すべてに於て、不利なのぢやありますまいか』

『けけけ、世間は何とでも云ひますよ。兎に角事實に、先方が要領がよい爲めに、裁判を爭ひとつた。そして、私の方が負けた爲めに、取られた。――それだけの話でね。その間に、何のわだかまりも、紛議もないのです』

『ちや、こちらでは今度の事については、一切口をつぐんでお了ひならうといふ御意見なんですか』

『口をつぐむといふと、何か、當方にうしろ暗い事でもあるやうに聞えるが、さういふわけぢやない』

『さうですか、さういふわけでしたら、私は默つて引き下るより仕方はありませんが、私も子供の使ちやありません。新聞記者といふ立場から、一通りは、お聞きして行きませんと、記事の書きやうがありませんから……』

山路は妙に執念深くほじくりはじめる。粕谷も、へんに依怙地になつてゐる。

『君は東京新聞とか云ひなすつたな』と、粕谷が、改めて、名刺を見なほして、

『一體、東京新聞は、どういふ理由で、私の方の內情をほじくりたがるのですか』といふ。

『ほじくるとは、妙なお言葉ですね』

『だつて、さうぢやありませんか現に、先頃も、この所內の少さな紛擾事件を仰山さうに書き立てゝ居つたし――』

『仰山さうは錯誤がありますね。事實ありの儘の記事が、どういふわけで仰山なのです』

『いや、事實以上に、誰かを誹謗するやうな書き方がしてあつた』

『それは筆のあやといふものです』

『筆のあや――けけけ、そんなものは、現代の新聞記事には不必要なものでせう。尠くとも東京の大新聞なら――』

『いや、私は、あの記事は非常に正しい記事だつたと思ひます。尤も私はあの時、まだ、東京新聞の記者ではなかつたのですが――』

山路が持ち前の正直さをさらけ出した。粕谷の態度が、ぐらりと變つた。

『ほう、君は新參ですか』から云つて、粕谷は、山路の汚れたカラー、垢びかりに光るネクタイ、そして袖口のすり切れた脊廣へ順に目をつけてから。

『ほう、新參ですか。私は、あなたの社の、編輯長河合君も、映畫部長の生方君も、それから營業部長の田村君も、理事の市澤氏も、皆懇意だが――』

と、東京新聞の幹部の名前をだらく／＼と並べはじめて、橫風に反りかへつたので、山路は、いよく、お臍を曲げて了つた。

『もうやうござんす。あなたが

十四日（木）

D・K オチラ

午前一〇時三〇分 氣象概況、各地天氣實況 仁川觀測所發表
同一〇時四五分 料理獻立、日用品値段
同一一時五九分 京城府廳發表 正午の時報、ニュース
午後〇時三〇分 講談 近世俠客小金井小次郎傳 大島小伯鶴
同一時一〇分 常識講座 相場の話（二）朝鮮取引所 黃琦老
同二時一五分 家庭講座 韓消は何處へ行く 成田耕司
同四時〇分 ニュース、公示事項
同四時三〇分 運動競技 門鐵倶樂部對京電野球戰狀況（京城グラウンドより中繼）（雨天中止の場合は六時より物語（A）中繼）
同六時三〇分 ラヂオ學校 滿洲の歷史（二） 土居山洋
同七時〇分 ニュース、公示事項 明日のプログラム發表
同七時三〇分 婦人の夕 座談會（A）婦人の一生とその教養 日本女子大學校長 井上秀子 東京家政學院長 大江壽美子 東京女子醫學專門學校長 吉岡彌生 社會教育家 塚本はま子 司會者 東京中央放送局社會教育課長 仲木貞一
同九時五分 ヴアイオリン獨奏（A）一、奏鳴曲ト短調 タルティーニ作曲 二、コール・ニドライ ブルック作曲 鈴谷龍子 ピアノ伴奏 遠山曉子
同九時三〇分 時報（A）氣象概況、各地天氣實況 仁川觀測所發表
引續き 西道雜歌 一、愁心歌 二、孔明歌 三、寧邊歌 四、アリラン哀調 五、巫女歌 金玉葉

講談 午後の時三〇分
近世俠客小金井小次郎傳
大島小伯鶴

小次郎は武州小金井樞に酒店を出し屋號を武州屋と稱し店の若い者は若衆くれ男、氣鑛な客扱ひだが店は大繁盛をする、それも其の筈若い者まかせの事とて自分の惚が痛むわけではなし酒を一升買ひにくれば五合飮ませてやると云ふ始末だから酒好きの者は遠方から態々買ひに來ると云ふわけ處が丁度正月の十六日久し振りで主人の小次郎が店に出て帳面を調べると驚いた、客很同樣手だの顔だのが一面に書てある、店の者に尋ねると字が書けないから繪で心覺へにしてあると云ふ有様、いやもう實に亂脈極りなしです

共處へ二人の百姓が來て酒を飮み乍らの話、聞くともなしに聞いてゐれば自分の兄貴鶴ト村名主腸湾之助が掘端村の與宗兵衛の爲に裸にされたとの事、小次郎怒いて捨てゝも置けず兄の敵と掘端村へ斬込んで宗藏と云ふ客分を斬つたが肝心な與宗兵衛を逃がして了つた止むなく一度引揚げて喧嘩仕度をしてゐる處へ八王寺の田中屋武五郎と云ふ大目明しが來てすぐに草鞋をはけと注意されよんどころなく兄弟分の鹿屋と乾分三人を連れて土地を擲り江戸へ趣きそれより轉じて讃岐へ下らんものと東海道を旅するが途中色々の出來事に遭遇すると云ふ俠客小金井小次郎の傳記の一節

婦人の夕
座談會『婦人の一生とその教養』

出席者（イロハ順）
日本女子大學校長 井上秀子
東京家政學院長 大江壽美子
東京女子醫學專門學校長 吉岡彌生
社會教育家 塚本はま子
司會者 東京中央放送局社會教育課長 仲木貞一

女性と高等教育 女子の高等教育に就ての是非の論議は既に過ぎて促進の途上にありとは云へ今ほ多くの誤解なきにしも非ずこれに就ては井上秀子氏現在女子の高等教育に對しては男女共學は國家としては之を認め又實際に於ても教育はそこまで釣上げられつゝのは當然のとではあるが併し又婦人としては種々の點から女子のみの單獨の高等教育をも大に之を發展せしめて女子のみに與へられた天賦の特色を發揮せしむるの必要を述べる、之を母子と從つて今日專門學校の先生は殆ど皆男子ばかりで婦人に取つては又に幅の利かないことでもあり、又之れはやはり敎へるものも敎へられるものも、男女のものとして、社會の文化發展に盡すべきが當然であり、又私共はさうあらせると共に力を致すべきで要するに女子の專門教育は今日より、より以上に向上發展せしむべきだ考へる。之に次いで井上、塚本、大江の順に意見開陳

高等女學校出身の若き女性のゆく道 學校を卒業してホッと安心したまゝ家庭に安居して結婚の日をまつといふことであればその知識は必ず低下して是等の婦人が將來に婦人文化の建設者たることはむつかしい是等若き婦人の日常生活の弛緩を防ぎ自覺を促進し修養向上に資する方法如何の問題に對して大江氏女子の高等教育專門教育大賛成併しながら實際の問題として皆が皆の婦人がそれだけの智力ありと斷定は出來ないのみならずその境遇事情もあり、先づ大多數のわかき女子は若き日にお嫁にゆくものとして之に充分の教養を與へなければならない又是れは將來健全な國民を造る上に實に重大な問題である學校を卒業したと云つて十八や十九のわかい婦人が甘んじて修養を忘れてはならないからその必要を大に述べるが又婦人は結婚後と雖も始終修養を忘れずに夫なる男子と伍して夫を助けるの力を要つてはならないことを力說したい。

女性と職業……結婚 教育者専門的智能者を除外しての若い婦人が世相から導かるゝ職業への進出に就ての可否生活に入る若かき女性の主婦として又母としての自覺 日本婦人の今日の立場、或は世界の事情思想の變動に就て政權公民權ならもまだない併しながら社會は婦人を驅て一人前の人間として容捨する處がないけ世批判を加へて容捨する處がない此狀態に在つて女學校卒業の娘を有つ母は娘のゆくべき方途に就て大きな關心を有つ之に對しての意見は塚本氏が先陣、人の親としては職業の有無は問題外として我娘の將來を計るとき出來得る限り良き緣を求めて結婚生活に入らしむるやう努力するのが大切な務めであることは今更いふまでもない併し人各々に個々の事情があつて結婚の時期に遲速あり又已みがたき事情あるのは今日、或は將來の社會が産み出す狀態であることを免かれない、それ故婦人が職業に就くといふことは大に獎勵すべきことである之に關聯して起る職業婦人の品性陶冶經濟問題と夫婦の內相職と家庭經濟問題と獨身婦人の結婚の參政權等の問題に就いて大江、吉岡、井上の順にて述べる

出版界

●會誌（四月）時評、滿洲新國家の頁、特選實話と讀物（十二篇）●日本におけるファッショ運動の將來（新明正道）ファッショ運動と共産主義運動の未來（石濱知行）我國のファッショ運動と共産主義運動の今後の見透し（杉森孝次郎）變態資本主義とファシズム（長谷川如是閑）その他三輪壽壯、赤松克麿、神田孝一、ほか數家執筆（四十錢）東京日本橋江戸橋二の六川澄社

●三味（三月）五十錢、東京麹町飯田町六の一その社

●登山教育（二號）登山府園內登山教育會

●學校美術（四月）一周年記念號（三十錢）東京日暮里元金杉一九六學校美術協會

演藝案內

浪花館
當る十二日より四日間 突風的出現、愈々御待兼ねの 滿洲事變 軍事浪曲の始祖 野口一郎
一、吉川花月 一、羽衣歌子 一、東洋和子 一、京山若丸 一、日吉小夏 一、桃中軒雲衛 野口一郎

京龍館
東亞キネマ 十四日より三日間上映 空閑少佐 御入場料 大人卅錢 小人廿錢 學生十錢
エロ大行進曲 ワーナーブラザース超特作 アランクロスランド氏監督 ベティ・カンプスン主演

中央館
マキノ 俠艶一代男
赤熱の抱擁 メトロ・ゴールドウヰン・メイヤー超特作映畫
故鄕 全八卷

喜樂館
日活 高瀨舟 原作 森鷗外 主演 市川小文治 櫻井京子
淺草悲歌
水野十郎左衞門

龍山劇場
篠田女實
龍甲齋虎城
東亞俱樂部 大江戸評判記

朝鮮劇場
仇討双双錄 全九卷
黃金時代
大飛行船 全十卷
珍暗黑街 全八卷

京城演藝館
天眼通
曾我廼家五十郎
意外の戀 妙な淺草男

大正館
女は袂を御用心
遠山の金さん
春は御婦人から

朝日座
五色會一行